ULTIMA CON LE BORSE

Anno 97 Numero 115

L. 50 (arret. in abb. post.) - Abb. Italia (c.c.p. 2/1380): anno L. 12.000; sem. 6755, trim. 3500 - Estero (tariffa post. ric.): anno L. 22.000, sem. 11.250, trim. 5750

REDAZIONE, AMMINISTRAZIONE, TIPOGRAFIA: TORINO, VIA ROMA 80. Centralino tel. uniun. 57.78 - Telex 21.121

STAMPA SERA

ULTIMA CON LE BORSE

Martedì 18 - Mercoledì 19 Maggio 1965

Inserzioni: PUBBLICITA' STAMPA s.p.a. Torino, via Roma 80, tel. 57-78 (15 linee) Milano, via Bovisasca 2, telefono 790-121 Roma, largo in. Sabini 5, telef. 895-477 Genova, via 12 Ottobre 188/r, tel. 593-832

Il giornale si riserva in ogni caso il diritto di rifiutare qualsiasi inserzione

Pubblicità: Avvisi Commerciali L. 200 ogni mm. alt.mm.-colonna (minimi 600) posta o tasse prestabilite num. 20% - Finanziari Legali L. 300 (minimi 800) il mm. - Necrologi L. 600, partecip. L. 400 per parola - Cronaca e Spettacoli L. 400 (min. 1400) la linea - Econ. vedi tariffe - Estero aumento tariffe 25%. Copie arretrate: prezzo doppio - Estero (dir. Inter.) (spediz. stesso Paese contr. con arretrato): *Argentina pes. 30; Austria sc. 2,5; Belgio fr. 6; *Canada cents 30; *Cipro fr. 30; *Danimarca kr. 1,10; *Egitto pias. 8,50; *Etiopia D.E. 0,60; *Finlandia mk. 0,60; Francia n. fr. 0,60; Germania D. M. 0,60; *Grecia dr. 5; *Inghilterra sh. 1; *Iran ris. 18; *Israele Ag. 70; Jugoslavia dinari 55; *Libano p. l. 60; *Libia pias. 4; *Malta d. 5; *Norvegia kr. 1,10; *Olanda cents 50; Polonia zl. [illegible]; *Portogallo esc. 5; *Somalia so. 1,25; *Spagna pet. 7; *Sud Africa rand 0,30; *Svezia kr. 0,80; Svizzera fr. 0,50; *Tunisia mill. 75; *Turchia l.t. 1,65; *U.S.A. cents 35

Mentre le due fazioni continuano gli aspri scontri

A Santo Domingo si profila una soluzione di compromesso

Gli americani sarebbero ora disposti ad appoggiare Antonio Guzman, già membro del governo Bosch, l'ex presidente sostenuto dal ribelle Caamano - A questi sarebbe stato proposto di entrare in un governo di coalizione - I «governativi» perderebbero terreno, ma combattono ancora accanitamente

Il colonnello Francisco Caamano, leader dei ribelli dominicani, accolto con applausi dai suoi seguaci davanti al quartier generale (Tel. a «Stampa Sera»)

Dal nostro corrispondente

Santo Domingo, martedì sera.

Continuano i furiosi combattimenti a Santo Domingo fra i «costituzionalisti» del colonnello Caamano e i «governativi». E' opinione degli osservatori che i primi, benché inferiori di numero e di mezzi, stiano rafforzando le proprie posizioni. A sua volta, il colonnello Caamano ha dichiarato che la sua vittoria «militare e quindi politica» è ormai questione di ore.

Il presidente provvisorio ha aggiunto altro alla sua dichiarazione, rifiutandosi di rispondere se sarebbe disposto ad entrare a far parte di un governo di coalizione capeggiato da Antonio Guzman, già membro del governo di Juan Bosch ed ora sostenuto dagli Stati Uniti che vedono in lui l'uomo in grado di porre fine alla guerra civile nella repubblica dominicana.

In un primo momento, come è noto, gli Stati Uniti sostenevano i generali e la sedicente giunta di governo («governativi»). Ora, il fatto che siano disposti a sostenere Antonio Guzman offre realmente a Caamano la possibilità di concludere la sanguinosa guerra civile. Egli dovrebbe rinunciare alla carica di presidente provvisorio, alla quale fu eletto dal parlamento nei primi giorni della ribellione, per appoggiare un governo di coalizione guidato da un democratico.

Nei circoli diplomatici di Santo Domingo il cambiamento di politica da parte di Washington viene variamente commentato, ma generalmente si è concordi nell'affermare che gli Stati Uniti avevano commesso un grosso errore quando avevano definito i «costituzionalisti» la ribellione dei «comunisti» di Caamano.

Intanto, sul piano militare la situazione non è mai stata così grave da quando la rivolta è esplosa a Santo Domingo né mai così intensi erano stati i combattimenti tra le due parti. I generali della giunta «governativa» e le forze di Caamano hanno ormai impegnato nella lotta tutti i reparti di cui dispongono. I combattimenti continuano accaniti, ed è elevatissimo il bilancio dei caduti sia fra i combattenti che fra la popolazione civile.

Altamente drammatica è la situazione di alcune famiglie che sono rimaste bloccate in terra di nessuno, chiuse in un edificio attiguo all'Hotel Union. Si tratta di quattordici tra donne e bambini che entro oggi vedranno esaurirsi anche la sparuta scorta di banane che nei giorni scorsi costituivano l'unico loro cibo.

I tentativi fatti dalla Croce Rossa e dal Nunzio apostolico per ottenere una pausa nei combattimenti, così che sia possibile portare in salvo quelle donne e quei bambini, sono rimasti finora inutili. I «caschi blu» delle due parti aprono il fuoco anche contro i portaferiti della Croce Rossa quando tentano di avvicinarsi ai feriti abbandonati per le strade.

Nel settore nord-ovest della città le forze della Giunta di ricostruzione hanno ottenuto qualche vantaggio territoriale, ma altrove i costituzionalisti di Caamano hanno il pieno controllo della situazione. Una forte reparto di carri armati e fanteria, dipendente dalla Giunta, è bloccato in un cimitero, contro il quale i costituzionalisti hanno messo in postazione alcune batterie di mortai pesanti che fanno cadere sugli uomini e sui mezzi blindati una continua pioggia di granate.

u. p.

Secondo un giornale inglese

Paolo VI in Polonia il prossimo anno?

LONDRA, martedì sera.

Il Papa desidererebbe visitare la Polonia, l'anno prossimo, in occasione delle celebrazioni del millennio di fondazione di quello Stato. A questo scopo sarebbero stati presi i primi contatti fra il Vaticano e il Governo polacco. La visita, qualora potesse concretarsi, sarebbe la prima di un Papa oltre cortina.

La notizia è data stamane dal «Daily Telegraph» in un articolo datato da Varsavia. «Il Papa — afferma il giornale — ha manifestato il desiderio di compiere un pellegrinaggio in Polonia l'anno venturo». Secondo il giornale, i gruppi cattolici di Varsavia ritengono possibile questa visita, data il particolare fervore religioso della popolazione. Il «Daily Telegraph» nota che un fatto del genere da parte di Paolo VI sarebbe considerato dai Governi comunisti come un proseguimento della politica di Papa Giovanni della «porta aperta» verso gli Stati dell'Europa orientale.

«Gli stessi gruppi cattolici — aggiunge il «Daily Telegraph» — temono che le autorità diano il loro consenso al viaggio a patto che il Papa compia una visita anche alle diocesi del distretto occidentale, che prima della seconda guerra mondiale era sotto la dominazione tedesca. In queste zone la Chiesa cattolica si trova in una posizione molto difficile, in attesa di un accordo con lo Stato. E' stata questa una causa di frizione tra l'Episcopato polacco e le autorità per alcuni anni.

Il giornale aggiunge che, per il momento, la Chiesa cattolica preferisce non affrontare questo problema; e che, tutt'al più, il Papa potrebbe incontrarsi brevemente, più che altro per una ragione di cortesia, con i rappresentanti dello Stato. E' desiderio comune dell'Episcopato polacco che i problemi concernenti la sistemazione della diocesi occidentale siano affrontati in altra sede, non attraverso normali contatti diplomatici con il Vaticano.

Sebbene i rapporti fra la Chiesa e lo Stato in Polonia siano peggiorati negli ultimi anni, la posizione generale della Chiesta cattolica di là della cortina di ferro sembra essere migliorata.

e. c.

La regina Elisabetta in Germania

Elisabetta d'Inghilterra e il principe Filippo in auto stamane a Londra diretti all'aeroporto poco prima della partenza per la Germania. Il viaggio della sovrana durerà undici giorni (Telefoto a «Stampa Sera»)

(In XVII pagina il nostro servizio sul viaggio di Elisabetta)

Notte di angoscia nel villaggio inglese di Tonypandy

Estenuante lavoro per estrarre le trentun vittime della miniera

All'alba l'opera era compiuta: molti cadaveri, orrendamente mutilati, erano irriconoscibili - Stamane si è iniziata un'inchiesta sulle cause della sciagura (sembra una scintilla che avrebbe trovato esca in una sacca di gas) - La miniera era stata di recente elogiata come una delle più sicure

Dal nostro corrispondente

Londra, martedì sera.

Le salme dei trentun minatori morti ieri a Tonypandy, nel Galles, per lo scoppio in una grossa carboniera, sono state riportate tutte alla superficie. Oltre cento soccorritori hanno lavorato fino alle prime ore di stamane, in gallerie semidistrutte non più alte di un metro. Molti cadaveri erano irriconoscibili, orrendamente mutilati, compressi contro le pareti dallo spostamento d'aria. Qua e là giacevano membra strappate dai corpi, brandelli di abiti, strumenti spezzati. «Pareva d'essere all'inferno», ha detto il sovrintendente Perry, che ha diretto le operazioni.

Le salme si trovavano ad una profondità di duecento metri, a circa tre chilometri in linea orizzontale dall'uscita del pozzo. Per percorrere questo tratto i soccorritori hanno impiegato 40 minuti per volta. Ogni volta l'attesa delle mogli, delle madri, dei figli estenuati davanti alla miniera si faceva più spasmodica. Ma nessun nome veniva annunciato e a nessuno veniva chiesto di identificare un cadavere. L'ispettore Thomas, di Glamorgan, mandava i suoi agenti nelle case dei minatori mancanti, a prelevare le loro impronte digitali dai mobili e dai loro oggetti personali. Quando le salme saranno ricomposte e la loro identità accertata in questo modo, i familiari avranno il permesso di vederle, e subito dopo si svolgeranno le esequie.

A Tonypandy, sconvolta dalla tragedia, è arrivato nella notte il ministro per gli Affari gallesi James Griffith. La regina Elisabetta e il primo ministro Wilson hanno inviato un telegram-

(Continua in 8ª pagina)

Delitto della follia ad Albisola

Bimbo ucciso a coltellate dalla madre impazzita

Dopo avere sgozzato il figlioletto di 10 mesi la giovane donna ha rivolto l'arma contro di sé - Salvata dopo un delicato intervento: la lama non ha raggiunto il cuore - La fulminea tragedia stamane mentre il marito era al lavoro

Dal nostro corrispondente

Savona, martedì sera.

Una tragedia s'è abbattuta stamane su una famiglia di Ellera, piccola frazione agricola dell'entroterra di Albisola, a una decina di chilometri da Savona: una giovane operaia ha ucciso a coltellate il figlioletto di dieci mesi e quindi ha cercato di sopprimersi con la stessa arma. Il grave fatto di sangue, avvenuto in un appartamentino di una delle caratteristiche case di Ellera, al centro dell'unica piazzetta del paese accanto ad un vecchio mulino, è stato ormai ricostruito nei suoi particolari essenziali dai carabinieri di Albisola Superiore in collaborazione con la squadra di P. G. di Savona.

Stamane la signora Bernardina Fermiano, di 27 anni, nativa di Ellera, si era alzata, come al solito, di buon'ora per preparare la colazione al marito Armando Siri, di 32 anni, dipendente d'una società di autolinee, che doveva prendere servizio con il turno antimeridiano. Nulla lasciava presagire la tragedia, la donna era solo un po' stanca perché il piccolo Emidio, durante la notte, come spesso accadeva, aveva pianto per ore tenendo così svegli i genitori. Salutato il marito s'era messa a riassettare l'alloggio composto di cucina, ingresso e camera da letto, allorché ad un tratto si è trovata fra le mani un coltello che era da cucina.

Nessuno può sapere con esattezza che cosa sia avvenuto in quell'attimo nella sua mente, palesemente alterata: fatto sta che, impugnando il coltello, Bernardina Fermiano è entrata nella camera da letto ove il bimbo riposava nella sua culla e con fredda premeditazione lo ha colpito violentemente ben sei volte: quattro coltellate furono attraverso da parte a parte il fragile corpicino del piccolo, passato tragicamente dal sonno alla morte. Poi la sciagurata madre, in stato ormai di evidente follia, ha preso una pericolosa impermeabile. Ha sistemato sul letto matrimoniale e, adagiato il piccolo Emidio, dalla culla, ve lo ha adagiato cercando di non spaventare la bambola. S'è quindi coricata accanto al cadaverino del figlioletto e, fermo dopo un ultimo sguardo alla creaturina, con lo stesso coltello ha tentato di piantarselo al petto in direzione del cuore.

Questa la drammatica scena che una mezz'ora dopo si è presentata alla suocera, che dall'appartamento che essa abita al piano superiore della stessa casa era scesa per vedere se alla nuora occorresse aiuto e se il piccino stesse bene. Con un grido di dolore la donna si è chinata sul corpicino del nipote e poi corsa allucinata è uscita di corsa dalla casa invocando aiuto. Sono accorsi subito i vicini, i quali hanno provveduto ad avvertire i carabinieri. Frattanto si constatava che, mentre per il piccolo ogni soccorso era ormai vano, la donna, invece, dava ancora segni di vita. Ovunque, per la camera, erano macchie di sangue.

Poco dopo Bernardina Fermiano veniva trasportata all'ospedale «S. Paolo» di Savona con il coltello ancora infisso all'emitorace sinistro. Subito trasferita in sala operatoria, il prof. Scalfi riusciva con un delicato intervento, ad estrarle il coltello che si era conficcato a pochissima distanza dal cuore. Ora le condizioni della Fermiano sono stazionarie, anche se naturalmente permangono assai gravi.

L'inchiesta è in pieno corso, ma è indubbio che un'improvvisa crisi di follia abbia colto la donna. Il marito che, avvertito dell'accaduto, era accorso immediatamente a casa, ha dichiarato, disfatto dal dolore, che non riesce a comprendere il motivo per cui la moglie ha ucciso il piccino, al quale era profondamente attaccata.

Era una famigliola tranquilla e felice. I due si erano conosciuti cinque anni fa ed un anno dopo si erano sposati. Nel 1964 era nato Emidio. Avevano un appartamentino accogliente e soprattutto la gioia di un vispo maschietto, al quale dedicavano tutte le loro premure. Anche la gente di Ellera è unanime nel riconoscere che nessuna nube è mai turbato i rapporti dei due coniugi.

Le quotazioni nelle Borse

Nota riflessiva per la risposta ai premi

A TORINO — La giornata è condizionata dalla risposta ai premi per fine maggio. Pertanto, per la prima parte della seduta si registra una notevole cautela, che si traduce in mancanza di affari e in tono resistente, con qualche nota riflessiva.

Dopo una risposta premi caratterizzata dall'attendismo prevalente delle partite pattuite, fatta eccezione per le Fiat, il mercato raccoglie qualche realizzo, cui non si contrappone adeguato assorbimento. Listino sui minimi, con perdite di un certo rilievo, distribuite su tutto l'asse della quota. Titoli di Stato invariati; migliori diffusamente le obbligazioni. Dopo hora stazionario.

Corso ufficiale dei biglietti di banca esteri: dollaro Usa 623,55; dollaro canadese 573; franco svizzero 143,45; corona danese 86,20; corona norvegese 87,10; corona svedese 120,62; fiorino olandese 173,27; franco belga 12,52; franco francese 127,37; sterlina G. B. 1748,10; marco germanico 156,85; scell. austriaco 24,17; escudo portoghese 21,70.

Prezzi informativi delle valute raccolti fuoriborsa: sterlina oro vecchie 6150-6350; sterlina oro nuovo 6150-6350; marengo svizzero 5850-6150; sterlina carta unitaria 1740-1760; dollaro carta Usa 624-627; franco svizzero 144-145.

A MILANO — Riunione contrastata; la risposta-premi si è risolta col quasi totale ritiro delle partite su Fiat, con parziale abbandono delle altre sui valori primari, specie su Montecatini. La seduta, dopo alcune battute di resistenza, ha registrato ben presto un graduale arretramento dei corsi sotto la spinta delle vendite.

Anche le Fiat, perdevano terreno rispetto alla vigilia mentre le Generali ripiegavano sulle 94.000 e solo i mercuriferi si mantenevano su buone posizioni. Chiusura fiacca sui minimi della giornata, calmo il settore dei redditi fisso con limitate oscillazioni nei Buoni del Tesoro, resistenti le Obbligazioni.

Ecco le quotazioni odierne:

Mediobanca 58.800; Bastogi 1735; Finelettrica 1240; Pirmare 482,50; Pluvider 878; Mittel 1795; Gim 4250; Invest 1040; Lo Centrale 19,325; Sviluppo 1580; Ass. Generali 94.300; Fond. Incendio 8555; Assicur. Italiana 63.600; Ras 40.890; Toro 6540; Toro priv. 4600; Safep 158.

Ferr. N. Ord. 606.

Chatillon 6980; Cantoni 12.000; Olcese 651; Cucirini C. C. 6775; Dp Angelis 2410; Cartiere Sete 3310; Gavario 1600; Lanificio Rossi 2750; Linif. e Canap. 640; Rossari e Varzi 20.650; Rotondi 19.500 Tosi 2195; Snia Viscosa ord. 4696; Snia Viscosa priv. 3810; Marzotto 2015; Un. Manifatture 32.000; Fisac 335.

Dalmine 1698; Italsider 1150,50; Metalli 3760; Monte Amiata 15.000; Montecatini 1821; Montepsai 710; Siele 7750.

Bianchi (quot. sosp.); Fiat 2185; Fiat privileg. 1837; Frick 4190; Trafilerie 690; Olivetti pr. 2550; Westinghouse 980; Nebiolo 641.

Cieli 2680; Edison 2210; Ed. Sardi 3645; Emiliana 1130; Magneti Marelli 885; Ercole Marelli 761; Orobia 2270; Sges 1639; Sip 2355; Meridionale elettrica 2230; Stet 2500; Tecnomasio 1000; Terni 585.

Dist. Italiane 2050; Fridania 2250; Romana Zuccheri 187; Motta 13.120.

Anic 1900; Italgas 382; Liquigas 192,75; Pirn. Lanza 42.940; Pirelgas 79,87; Unimanca 174,50; Larderello 2435; Saffa 6080; Curto Erba 7290.

Acciai 1890; Beni Stabili 3371; Immobiliare 848; Risanamento 3470; Silos Genova 1980.

Cartiere Burzu 18.300; Cliga 3911; Eternit 5385; Italcementi 10.900; Cementir 6150; La Rinascente 538,50; Pirelli S.p.A. 3165; Pirelli e C. 3540; Condotte 480; Ceramiche Pozzi 189; Ledoga ordin. 3090; Ledoga priv. [illegible].

A GENOVA — Il mercato ha superato con qualche danno la scadenza tecnica della liquidazione. Dopo un'apertura irregolare, la riunione è proseguita fiacca, con pochi scambi, e accentrati sui valori guida. Al listino, pertanto, cessioni in tutti i comparti, ma con modeste correzioni rispetto ai minimi della giornata.

Ecco alcuni prezzi: Centrale 10.345; Generali 94.355; Ras 40.875; Meridionali 7710; Nai 3280; Viscosa ordinarie 4085; Viscosa privileg. 3330; Pinsider 880; Cotini 1818; Italsider 1162; Fiat ordinarie 2182; Fiat privilegiate 1865; Sip 2345; Edison 2168.

A FIRENZE — La risposta-premi ha lasciato negativamente sull'andamento del mercato apparso debole fin dalle prime battute. La chiusura è avvenuta ai minimi.

Prezzi: Bastogi 1730; Centrale 10.350; Fondiaria Incendio 8575; Fondiaria Vita 21.000; Viscosa ordin. 4680; Montecatini 1826; Magona 1144; Fiat 2176; Immobil. 540.

A TORINO

VALORI DI STATO	17	18	AZIONI ASSIC. E FINANZ.	17	18
Rendita 5%	102 30	102 50	Assic. Torino	4700	4550
» 1966	102 20	102 20	Assic. Tor. priv.	4520	4420
Redimibile 5½% 1967	98 30	98 30	Assic. Venezia	99900	94500
» 1968	98 20	98 20	Assic. Unione	1115	1090
Ricostruz. 3½%	84 85	84 875	Bast.	1490	1500
»	84 85	84 775	Bast. priv.	3050	3070
Riscatto. 5%	98 35	98 325	Cartiere	885	874
»	98 25	98 225	Cementir	1245	1240
Med. Ferr. 5%	97 50	97 20	Cementi Ital.	67000	65800
Pr. 5,5% Ricostr.	97 30	97 20	La Centrale	19475	19290
Pr. 5,5% 31-12-'64	97 50	97 70	Cerut. Vasan.	2280	—
Pr. 5% 1966	100 17	100 —	Cert. Meridionali	1729	1729
» 1967	100 15	99 95	COMUNICAZIONI		
» 1968	100 20	100 —	Ferr. Meridion.	1900	1900
»	101 —	101 —	Ital.	9500	9500
Edil. 5% 1966	100 80	100 80	Telefoni Stato	23 75	22
» 1967	100 60	101 —	Sip	2355	2357
» 1968	99 90	99 90	METALMECCANICI		
OBBLIGAZIONI			Ilva	1709	1743
I. R. I. 3½%	99 50	99 50	Ilva privileg.	1670	1645	
» 1961	99 80	100 50	Ansaldo	648	645
» 5%	97 625	97 60	Montecatini	1150	1125
» 1961	99 20	99 25	Pirelli	1155	1145
» 1962	98 90	99 10	Pirelli priv.	980	985
» 1963	98 20	98 20	Saffa	440	440
» 1964	97 90	97 90	Siderurgica	1705	1705
» 1965	96 60	96 70	Siderurgica priv.	1804	1845
» 6%	90 15	90 40	Terni	590	583
» 1967	89 60	89 60	L. Zerboli	765	765
» 1968	89 40	89 45	Magneti Marelli	990	990
» 7%	97 80	97 85	TESSILI		
» 1969	106 —	106 —	Bemberg	8000	8000
» 1970	90 20	90 20	Cantoni	4730	4670
» 1971	95 30	95 30	» priv.	3500	3470
Cred. Fond. 6%	88 50	88 50	Cotonif.	4000	4000
» 1971	91 50	91 50	Cotonif. Meridi.	—	—
Ist. Ed. 5½%	94 20	94 40	Ecco	240	240
» 5%	93 25	93 50	CHIMICI		
» 1966	92 20	92 30	Caffaro	1008	998
» 1967	92 20	92 20	Farmitalia	1052	1050
» 1968	91 80	91 80	Farmitalia priv.	4700	4700
» 1969	87 20	87 20	Gen. Elettr.	419400	427500
Ist. Mob. 5%	86 30	86 50	Gen. Elettr. priv.	6160	6070
» 1962	96 —	96 —	Montecatini	1825	1820
» 1963	95 —	95 —	Montecatini priv.	1325	1290
» 1964	91 25	91 25	Montecatini risp.	—	1739
» 1965	91 —	91 —	Rhodiatoce	1664	1622
» 6%	95 20	95 20	Rhodiatoce priv.	196 50	196 50
» 1966	95 30	96 20	Rhodiatoce risp.	79	79
» 1967	88 —	88 —	Saffa	980	980
» 1968	87 75	87 75	S. I. E. E. S.	5110	5110
» 1969	88 —	88 —	Sic	—	—
» 7%	87 50	87 50	ASSICURATIVI		
» 1970	87 —	87 20	Assicurazioni	705	703
» 1971	87 —	87 —	Fondiaria	17500	17500
» 7½%	87 50	87 50	Ass. Generali	17250	17295
» 1972	87 —	87 20	Ass. Meridionali	1729	1729

AZIONI ASSIC. E FINANZ.		
Assic. Torino	4700	4550
Assic. Tor. priv.	4520	4420
Assic. Venezia	99900	94500
Assic. Unione	1115	1090
Bast.	1490	1500
Bast. priv.	3050	3070
Cartiere	885	874
Cementir	1245	1240
Cementi Ital.	67000	65800
La Centrale	19475	19290
Cerut. Vasan.	2280	—
Cert. Meridionali	1729	1729
COMUNICAZIONI		
Ferr. Meridion.	1900	1900
Ital.	9500	9500
Telefoni Stato	23 75	22
Sip	2355	2357
METALMECCANICI		
Ilva	1709	1743
Ilva privileg.	1670	1645
Ansaldo	648	645
Montecatini	1150	1125
Pirelli	1155	1145
Pirelli priv.	980	985
Saffa	440	440
Siderurgica	1705	1705
Siderurgica priv.	1804	1845
Terni	590	583
L. Zerboli	765	765
Magneti Marelli	990	990
TESSILI		
Bemberg	8000	8000
Cantoni	4730	4670
» priv.	3500	3470
Cotonif.	4000	4000
Cotonif. Meridi.	—	—
Ecco	240	240
CHIMICI		
Caffaro	1008	998
Farmitalia	1052	1050
Farmitalia priv.	4700	4700
Gen. Elettr.	419400	427500
Gen. Elettr. priv.	6160	6070
Montecatini	1825	1820
Montecatini priv.	1325	1290
Montecatini risp.	—	1739
Rhodiatoce	1664	1622
Rhodiatoce priv.	196 50	196 50
Rhodiatoce risp.	79	79
Saffa	980	980
S. I. E. E. S.	5110	5110
Sic	—	—
ASSICURATIVI		
Assicurazioni	705	703
Fondiaria	17500	17500
Ass. Generali	17250	17295
Ass. Meridionali	1729	1729
COMUNICAZIONI		
Ferr. Meridion.	1900	1900
Ital.	9500	9500
Telefoni Stato	23 75	22
Sip	2355	2357
METALMECCANICI		
Ilva	1709	1743
Ilva privileg.	1670	1645
Ansaldo	648	645
Montecatini	1150	1125
Pirelli	1155	1145
Pirelli priv.	980	985
Saffa	440	440
Siderurgica	1705	1705
Siderurgica priv.	1804	1845
Terni	590	583
L. Zerboli	765	765
Magneti Marelli	990	990
TESSILI		
Bemberg	8000	8000
Cantoni	4730	4670
» priv.	3500	3470
Cotonif.	4000	4000
Cotonif. Meridi.	—	—
Ecco	240	240
CHIMICI		
Caffaro	1008	998
Farmitalia	1052	1050
Farmitalia priv.	4700	4700
Gen. Elettr.	419400	427500
Gen. Elettr. priv.	6160	6070
Montecatini	1825	1820
Montecatini priv.	1325	1290
Montecatini risp.	—	1739
Rhodiatoce	1664	1622
Rhodiatoce priv.	196 50	196 50
Rhodiatoce risp.	79	79
Saffa	980	980
S. I. E. E. S.	5110	5110
Sic	—	—
ASSICURATIVI		
Assicurazioni	705	703
Fondiaria	17500	17500
Ass. Generali	17250	17295
Ass. Meridionali	1729	1729
ASSICURATIVI		
Ass. Casalasc.	1900	1900
Fondiaria	8575	8575
Ass. Milano	2260	2260
Ass. Meridionali	1729	1729
COMUNICAZIONI		
Ferr. Meridion.	1900	1900
Ital.	9500	9500
Telefoni Stato	23 75	22
Sip	2355	2357
METALMECCANICI		
Ilva	1709	1743
Ilva privileg.	1670	1645
Ansaldo	648	645
Montecatini	1150	1125
Pirelli	1155	1145
Pirelli priv.	980	985
Saffa	440	440
Siderurgica	1705	1705
Siderurgica priv.	1804	1845
Terni	590	583
L. Zerboli	765	765
Magneti Marelli	990	990
TESSILI		
Bemberg	8000	8000
Cantoni	4730	4670
» priv.	3500	3470
Cotonif.	4000	4000
Cotonif. Meridi.	—	—
Ecco	240	240
CHIMICI		
Caffaro	1008	998
Farmitalia	1052	1050
Farmitalia priv.	4700	4700
Gen. Elettr.	419400	427500
Gen. Elettr. priv.	6160	6070
Montecatini	1825	1820
Montecatini priv.	1325	1290
Montecatini risp.	—	1739
Rhodiatoce	1664	1622
Rhodiatoce priv.	196 50	196 50
Rhodiatoce risp.	79	79
Saffa	980	980
S. I. E. E. S.	5110	5110
Sic	—	—
ASSICURATIVI		
Assicurazioni	705	703
Fondiaria	17500	17500
Ass. Generali	17250	17295
Ass. Meridionali	1729	1729

Quando decidete di comperare un'auto perchè non comperate una Atauto?

Una Atauto? Sì una Atauto da Atauto.

ATAUTO

Ford

Atauto, Concessionaria Ford, Torino e Provincia
Corso Principe Eugenio 8. Telefono 480.316
Via Barletta 133. Telefono 326.232
(Siamo aperti anche nelle mattine di festa.)

CRONACA CITTADINA

In collina si brucia joduro d'argento ed acetil - acetone

Si ricorre a ogni sistema per fare arrivare la pioggia

Oggi gli aerei dovrebbero spargere ancora reagenti chimici fra le nuvole
Caute previsioni dei meteorologi: forse in giornata rovesci temporaleschi

Verso le 12,30 una pioggia minuta ha cominciato a scendere sulla città. E' davvero la grande pioggia che tutti attendono oppure, come altre volte è successo negli ultimi mesi, tornerà presto a splendere il sole?

I meteorologi si mantengono cauti. Già domenica e ieri era caduta qualche goccia in Torino: 3 millimetri, troppo poco per mutare la situazione. Nelle campagne le coltivazioni rinsecchiscono, i corsi d'acqua sono in magra: da due mesi non imperversava tanta siccità. Per favorire la pioggia si ricorre anche ai mezzi forniti dalla chimica. L'ufficio meteorologico regionale ha impiegato le attrezzature che servono per la lotta antigrandine. A Superga e in altre località collinari sono stati disposti speciali bruciatori che sublimano joduro d'argento mischiato con acetil-acetone. Il gas che ne scaturisce può provocare qualche precipitazione; occorrono però particolari condizioni atmosferiche: 6 grammi d'acqua per ogni metro cubo d'aria, temperatura a zero gradi.

E' un sistema inoltre particolarmente dispendioso. Una bombola costa 100 mila lire, dovrebbe restare in funzione giorno e notte mentre la sua durata è assai limitata. Oggi, se le condizioni atmosferiche saranno favorevoli, molte prebabilmente due aerei si levreranno di nuovo in volo per spargere nelle nuvole joduro d'argento: una sostanza, com'è noto, che può condensare in nubi l'umidità dell'aria. Ancora i risultati sono stati scarsi, anche se nella pioggia di lavi sono apparse tracce del reagente chimico.

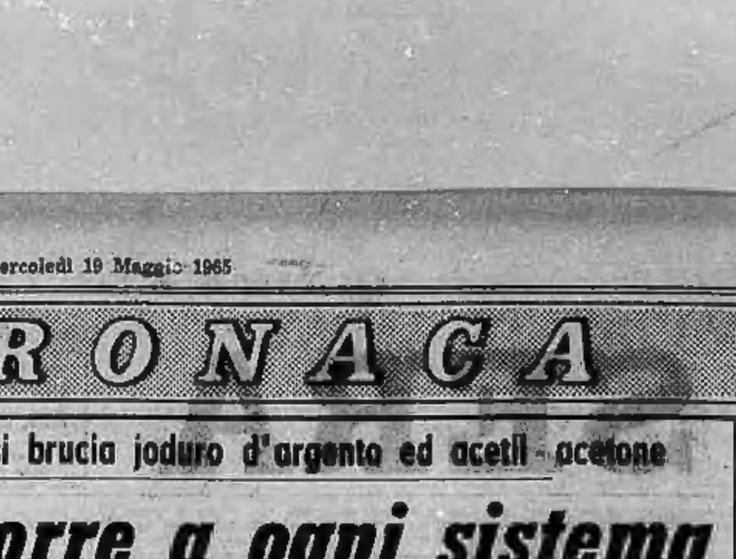

Un contadino miscela i reagenti chimici che dovrebbero provocare la pioggia

Negli Stati Uniti e nell'Urss tali sistemi per provocare precipitazioni artificiali sono largamente impiegati: vi sono in America aziende commerciali, dotate di aerei e particolari attrezzature, che offrono pioggia a pagamento. Da noi si fanno per ora semplici esperimenti, con magri contributi di enti.

Risorse chimiche a parte, ci sono adesso buone speranze di pioggia. Gli esperti prevedono in giornata rovesci temporaleschi a carattere locale: forse sarà soltanto un'altra sgruzzata. C'è una perturbazione che interessa il versante svizzero e francese delle Alpi. Il bollettino dell'ufficio meteorologico di Caselle annuncia: «Nuvolosità in aumento, temperatura in diminuzione, cielo nuvoloso, con attività temporalesche». Stamane è caduta qualche goccia in Val di Susa. La situazione generale, inoltre, si va decisamente mutando. Sull'Atlantico si sono formati vasti sistemi frontali che si stanno dirigendo verso l'Europa, si avvicina anche il fronte freddo ch'era stato notato in Francia. Secondo l'ufficio meteorologico regionale l'ultima decade del mese di maggio dovrebbe essere abbastanza piovosa.

C'è da augurarselo. Quest'anno sono caduti appena 47 millimetri di pioggia.

Bruciatori in azione anche sul piazzale di Superga

Ha scritto una lettera ad un dipendente della ricevitoria

I 28 milioni del Totocalcio vinti dalla «Primula Rossa»

Il biglietto messo sotto la saracinesca del botteghino - Il tredicista si definisce «un modesto impiegato» ed è un accanito sistemista - Da anni firma le sue schedine sempre con lo stesso pseudonimo adoperando inchiostro rosso

Il vincitore dei 28 milioni al Totocalcio ha un nome: la Primula Rossa. Il suo anonimato, nonostante il comprensibile risalto ed una grossa affermazione di non voler farsi conoscere, sta cadendo a poco a poco. E' un impiegato torinese, di alta statura, sui 48-50 anni, noto soltanto come figura fissa ai dipendenti della ricevitoria.

Stamane si è fatto vivo in maniera insolita: ha lasciato sotto la saracinesca dell'ufficio di piazza Statuto 13 una lettera indirizzata al suo consigliere, il signor Luigi Ippolito, incaricato della compilazione dei sistemini, uno dei quali (la giocata da 600 lire con 1 doppio) era quello fortunato.

E' stato proprio costui, venuto per primo al lavoro, a trovare e leggere con divertita curiosità un testo dattiloscritto non privo di spirito che diceva: «Egregio signor Ippolito, sono il fortunato vincitore dei 28 milioni, residente in Torino. Se lei mi vedesse, esclamerebbe: ero sicuro che era lui! Ma non basta, ed i motivi sono chiari e lampanti. Nelle altre schedine mi ero firmato in rosso "La Primula Rossa" - Torino. In quella vincente ho dimenticato la firma».

La relazione alla proposta della titolare Vittoria Farisi

65

Egregio sig. Ippolito

acitore dei 28 milioni « residente in Torino.

clamerebbero sicuro che era lui !

motivi sono chiari e lampanti.

mi ero firmato in rosso "LA PRIMULA ROSSA" Torino

ece mi é sfuggita perché l'ultima.

e per lo Champagne e l'abbiamo bevuto in casa, con

i f ste voi tutti della ricevitoria.

semplice impiegato ed un'accanito sistemista modesto.

rò, manderò a giocare sempre da lei ma io mi terrò

Un brano della lettera che il multimilionario ha scritto alla ricevitoria di p. Statuto

di venire a brindare con champagne da lui offerto, lo sconsigliato replica: «Grazie per lo champagne, l'abbiamo bevuto in casa, con moglie e figli, come se ai festa voi tutti della ricevitoria. Sono un semplice impiegato ed un accanito sistemista. Però non vi tradirò, manderò a giocare sempre da voi, anche se io mi terrò a debita distanza da piazza Statuto. Cordiali saluti. La Primula Rossa».

La stile semplice e corretto indica un uomo di medio cultura, quale potrebbe appunto essere un impiegato. D'altro canto la citazione della Primula Rossa sottintende un incidente di media età, impressionato nella prima gioventù dall'avventuroso personaggio ideato dalla baronessa Orczy. I popolari romanzi e il film omonimo interpretato da Leslie Howard erano popolarissimi una trentina d'anni fa.

Luigi Ippolito ricorda che un signore sulla cinquantina, molto alto, gioca da anni un sistemino ridotto e sabato poco prima delle 13 ha effettuato come sempre la sua puntata. Voleva provare un nuovo sistema, ma rinunciò per una temporanea mancanza di moduli. Il particolare della firma vergata in rosso è confermato dalla signora Giovanna Marchini, addetta al bollo delle schedine. Pare che il multimilionario si apparti sempre sullo stesso sgabello per vergare la sua firma in rosso dietro la schedina.

Da anni quest'uomo gioca alcune migliaia di lire al Totocalcio e nell'attesa, con la sospensione del campionato, non si fa vedere per tre mesi. Soltanto per un breve periodo (5 settimane) trascorse il concorso calcistico per l'Anatolio. Lo attraeva l'idea di un trattamento di favore offerto a chi giocasse in abbonamento. Fu un fuoco di paglia e domenica il Totocalcio l'ha ricompensato ad usura della sua fedeltà.

Ora la Primula Rossa deve fare i conti con la curiosità di eventuali parenti ed amici. Tutti gli impiegati di mezza età e di notevole statura, che si dimostrino troppo allegri, da oggi sono guardati con sospetto. Una di loro è la Primula Rossa.

Un altro processo agli industriali di Chiusa Pesio

La ditta non produsse biscotti ma un deficit impressionante

Padre e figlio accusati di avere sottratto cento milioni con sistemi diversi, ricorrendo anche alla distruzione della contabilità - Il primo già condannato a 7 anni, il secondo assolto con formula dubitativa - Imminente la «chiusura» del fallimento

Alla 2ª sezione della Corte d'Appello si è iniziato oggi il riesame del clamoroso dissesto del biscottificio di Chiusa Pesio che aveva condotto sul banco degli imputati, nel giudizio di primo grado, due industriali, Bernardino e Luigi Ardino, padre e figlio, rispettivamente di 55 e 33 anni, sotto l'accusa di aver sottratto cento milioni al fallimento della omonima ditta dolciaria.

Con loro erano stati processati anche il commerciante torinese Michele Sala e una zia degli Ardino, la settantenne Maria Dalmasso, di Savona, ritenuti responsabili di reati minori. Il fallimento del biscottificio fu dichiarato nel 1959, dal Tribunale di Cuneo, con un passivo di circa 200 milioni.

Gli Ardino erano proprietari fino all'anno precedente di un avviato biscottificio: a Chiusa Pesio. Nel giro di appena dodici mesi di vertiginosa e disordinata attività, si verificò un deficit impressionante.

Bernardino Ardino ha negato di avere sottratto in somma che gli viene contestata, sostenendo di essere rimasto vittima di persone disoneste che sfruttarono la sua inesperienza. Avrebbe acquistato materiale antiquato e

Bernardino Ardino

inefficiente, [illegible] di tecnici incapaci.

La responsabilità del tracollo viene fatta risalire, secondo l'accusa, pure a Luigi Ardino, il figlio che investiva decine di milioni in proprietà fondiarie e depositava somme ingenti in banca. Luigi Ardino, in particolare, avrebbe acquistato case e terreni a Torino e in Riviera. Il giovane industriale è incolpato infine di aver distrutto gran parte della contabilità.

A carico degli Ardino figura pure un'operazione industriale in Sardegna dove sarebbero stati vittima di raggiri, per decine di milioni, alcuni uomini d'affari, illusi dal miraggio di un ipotetico stabilimento, a Bosa, per la produzione di dolci che doveva essere finanziato dalla Cassa del Mezzogiorno. Nel capo d'imputazione è inclusa anche una truffa in danno del commerciante torinese Giovanni Stradella, il quale lamenta un danno di 28 milioni.

Il Tribunale di Cuneo condannò Bernardino Ardino a 7 anni e 10 mesi di reclusione (condonati un anno e 10 mesi), per bancarotta fraudolenta, assolvendo il figlio Luigi con formula dubitativa. Michele Sala, ritenuto responsabile di ricettazione fallimentare, ebbe un anno con i benefici di legge. Maria Dalmasso fu prosciolta per non aver commesso il fatto.

In apertura di udienza i rappresentanti della Parte civile, avvocati Gabri, Bertola e Cucco, hanno informato la Corte (pres. Ambrosio, p. g. Marrè, canc. Russo) che risulta imminente la chiusura del fallimento davanti al Tribunale di Cuneo, avendo il giudice delegato concesso il disequestro di una somma da ripartire fra i creditori.

Si è così prospettata l'opportunità di rinviare l'attuale processo a nuovo ruolo. I difensori avvocati Avetto, Martinengo, Raimondi-Ricci e Tesioli hanno aderito [illegible]

La vittima, padre di due piccolo bimbo, è sempre in gravi condizioni

Per una omonimia non si è riusciti a catturare l'accoltellatore di Rivoli

Un parente si chiama allo stesso modo ed abita in una via che porta lo stesso nome - L'equivoco ha favorito la fuga del feritore, tuttora introvabile

Un equivoco ha impedito ai carabinieri di Rivoli di catturare Michele Veglia, il manovale ventitreenne che ieri ha ridotto in fin di vita un compagno di lavoro. Questi è Michele Paglia, 38 anni, abitante a Torino in via delle Porcinche 9 con la moglie e due bambine in tenera età. E' all'ospedale di Rivoli: la lama gli ha perforato lo stomaco e il duodeno.

Michele Paglia, alle stremate forze per la grande perdita di sangue, ha mormorato appena un nome e un indirizzo: «Si chiama Veglia... Abita in via Sestriere...».

Le ricerche sono cominciate a Rivoli, in via Sestriere. Impossibile trovare subito il caseggiato dov'era avvenuto il fatto, in quanto di imprese costruzioni Gilardi ne ha sono più di una. E' risultato che nella via abitava davvero un Veglia. Circa un'ora dopo questi è stato rintracciato ed è caduto dalle nuvole: «Non mi sono mai mosso dal mio posto di lavoro — ha detto ai carabinieri —. Forse cercate un mio parente che abita a Collegno».

L'abitazione di Michele Veglia è stata trovata al nuovo indirizzo, in via Sestriere 58 a Borgata Leumann. In casa c'erano soltanto la moglie e la figlia di tre anni. L'accoltellatore era uscito da circa mezz'ora.

Il titolare dell'impresa, che ha sede a Venaria in viale Buridani 7, ha detto che il fuggiasco è un tipo litigioso e turbolento. Lo aveva assunto da circa quattro mesi, ma soltanto ieri aveva saputo che il manovale aveva perso il posto precedente per un grave atto di indisciplina.

Non è chiaro ciò che è accaduto tra Michele Veglia e Michele Paglia: pare che quest'ultimo avesse rimproverato l'altro perché lavorava poco.

Michele Veglia, di 22 anni

La Croce Rossa fa sciopero fino a giovedì

Da mezzanotte è in corso lo sciopero del personale della Croce Rossa: l'agitazione durerà 72 ore e dovrebbe concludersi, se non interverranno fatti nuovi, alle ore 24 di giovedì. Il servizio per gli incidenti di ogni genere in Torino e provincia è assicurato; saranno però in funzione soltanto due autoambulanze invece di dieci, mentre le prestazioni secondarie, come il trasporto malati, sono temporaneamente interrotte. L'agitazione, che riguarda tutta Italia, è stata indetta per ottenere miglioramenti sul piano economico e sul piano organico.

Per quanto riguarda il primo punto, si chiede la costituzione della già promessa commissione d'inquadramento per i ruoli tecnici e l'assicurazione di un immediato ingresso in carriera; lo richiesta economiche si compendiano nella rivendicazione di indennità e mensilità arretrate e nella necessità che anche al personale delle sedi periferiche sia assicurato l'identico trattamento dei dipendenti del comitato centrale in Roma.

Per una sentenza della Corte costituzionale

Il Giro non farà tappa al Valentino

Oggi pomeriggio si riunisce la Giunta comunale. Fra altre cose dovrà deliberare circa la proposta di concedere il Valentino come meta d'arrivo per la tappa del Giro d'Italia che farà capo alla nostra città. E' quasi certo che la proposta sarà respinta per evitare che i prati del parco, già danneggiati dalla siccità, vengano invasi dalla folla dei tifosi. Particolarmente pesanti, inoltre, i problemi di traffico che tale soluzione comporterebbe. E' probabile che peraltro la tesi, sostenuta dall'assessore dott. Altamura, che prevede il traguardo della tappa nei viali del complesso di Italia 61.

◆ **Corso per venditori.** Domani alle 18 presso l'Istituto tecnico Clotilde di Savoia, via Davide Bertolotti 10, avrà inizio il «Corso per gestori» (incontri su: Scuola, Famiglia, Società) sotto l'egida del ministero della Pubblica Istruzione, con la collaborazione degli istituti: Istituto di psicologia sperimentale della Facoltà di Magistero Università di Torino; Istituto di psicologia sociale, corso Francia 32, Torino; promosso dal Comitato provinciale dell'Unione Donne Italiane di Torino.

Soltanto la fidanzata non gli chiede «se è vivo»

Le strane disavventure del giovane che secondo l'anagrafe non è mai nato

«L'unica persona che non mi ha chiesto documenti e mi ha creduto sulla parola è la mia fidanzata. Ma per tutto il resto la mia esistenza è stata assai difficile e strana. Non risulto vivo negli uffici di nessun comune. Per lo Stato sono una specie di fantasma, evocato chissà dove. E così, ora, nella mia qualità di fantasma sembra che non mi possa sposare».

Così racconta Aldo Pausich, l'impiegato ventiquattrenne nato in Cirenaica in un giorno imprecisato al principio del gennaio 1941. La sua famiglia abitava nel villaggio Luigi di Savoia, presso Barce. Quando gli inglesi furono a pochi chilometri, la popolazione venne evacuata. Anche la madre dei Pausich, Elena, ch'era prossima al parto ed aveva il marito militare a Derna, salì su un camion di profughi insieme alla figlioletta Neda, di tre anni. Il bimbo nacque poco dopo nel deserto; un tenente medico assistette la donna.

Poi arrivarono gli aerei inglesi, ci fu un mitragliamento. Molti dei profughi morirono. Si salvò la Pausich con i due bambini, ma nessuno dei testimoni che avevano assistito al parto. E così la nascita non potè essere registrata. Madre e figli si trasferirono poi a Bengasi e quindi a Derna. Nel '44 un aereo li portò in Sicilia.

Aldo crebbe a Messina, al tempo della scuola cacciò le prime difficoltà con la burocrazia. I suoi [illegible] al consolato italiano di Bengasi per avere un documento che certificasse la sua nascita. Ma senza risultato.

Otto anni fa il Pausich s'è trasferito a Torino, in via Saluzzo 89, ed ha trovato lavoro in una ditta farmaceutica. Ha faticato parecchio per avere la residenza, mancando l'atto di nascita. Ma visto che era vivo, doveva pur essere nato: e alla fine lo hanno iscritto nei registri segnando la data del 6 gennaio 1941. I guai sono ricominciati ora che s'è fidanzato con la signorina Giorgina Prota, di vent'anni. Hanno deciso di sposarsi, ma per lui, senza il certificato, non c'è speranza di nozze. La vicenda si trascina da due mesi. «Vado da un ufficio all'altro e racconto la mia storia: la trovano tutti interessante e romanzesca. Però non sembra che ci sia modo di venirne a capo».

Il «fantasma» Aldo Pausich con la fidanzata Giorgina

Per la prima volta dall'operazione le gemelle senza tende a ossigeno

Il sindaco consegna alle bimbe i libretti di risparmio da mezzo milione

Una novità di stamane aggiunge una nota rasserenante alle condizioni delle gemelle Santina e Giuseppina Foglia. Dalla loro camera sono state tolte le tende ad ossigeno. I due lettini, che prima avevano la testiera verso il centro della stanza, ora sono contro il muro, ravvicinati, in posizione normale. I professori Salizzo, Comirato e Ciocatto stamane hanno compiuto una nuova visita collegiale ed hanno constatato che lo stato delle bimbe è molto soddisfacente. Le gemelle sono nelle condizioni migliori per accelerare il processo di cicatrizzazione dei tessuti e il graduale adattamento alla vita normale. Il polso e la pressione si sono definitivamente stabilizzati. La pregessi, tuttavia, non è ancora stata sciolta.

Santina e Giuseppina stamane apparivano sorridenti, indossavano un pigiama rosa con piccoli disegni blu. Nella camera n. 5 posta al primo piano dell'ospedale infantile di via Nizza c'è molta quiete. Le finestre danno sul cortile: si intravede il fogliame degli alberi, soltanto le voci di altri piccoli rompono il silenzio della clinica.

Il sindaco prof. Grosso, accompagnato dal dott. Neal, vice presidente della Cassa di Risparmio, consegna oggi alle due gemelle i libretti di banca con mezzo milione ciascuno donati dall'istituto di credito. Un'iniziativa che esprime in modo eloquente l'interessamento e l'affetto con cui l'intera città ha vissuto la vicenda di Giuseppina e di Santina. Le loro difficoltà, comunque, non sono ancora terminate. Presto torneranno alla clinica pediatrica

TEMPERATURA DI OGGI

Massima	+ 19,7
Minima	+ 15,2

Il Bollettino meteorologico segnala inoltre: temperatura media (mattutina) +15,6; ore 8 +15,4; pressione 739,1; umid. 80 %. Cielo nuvoloso. Previsioni: nuvolosità estesa. Temperat. a Caselle: mass. +20; min. +12,6; ore 8 +15,4.

AVETE UN ACCENDISIGARI A GAS?

ORA 20 RICARICHE E PIU' VI COSTERANNO SOLO 650 LIRE

30 LIRE PER RICARICA

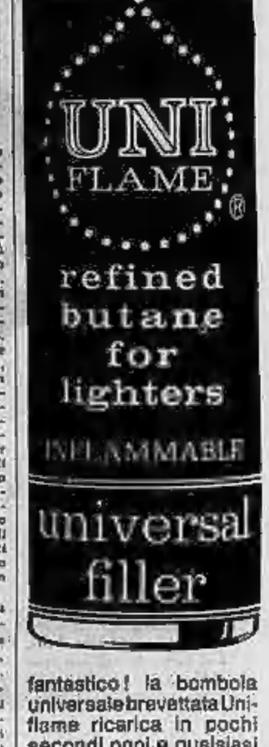

fantastico! la bombola universale brevettata Uniflame ricarica in pochi secondi ogni e qualsiasi accendisigari a gas. Uniflame contiene gas butano super-raffinato che non lascia alcun deposito e garantisce il perfetto funzionamento del Vostro accendisigari. In vendita nelle migliori tabaccherie a L. 650.

UNI FLAME

ORGANIZZAZIONE SCHIUMASOL
DIV. UTILIZZAZIONE GAS LIQUIDI
CORSO BUENOS AIRES, 77
MILANO - TELEF. 22.42.245

Concessionario esclusivo di vendita in Piemonte: Carignano, piazza Europa 14 - Cuneo, tel. 50.62

MOBILI CASABELLA
Via Garibaldi 8 - Tel. 521-107
Vasta esposizione - Garanzia scritta - Lunghe rateazioni
Cambio mobili usati

Dott. F. ADLER - Specialista Malattie della pelle e veneree
Via Cesare Battisti 2 angolo via Roma
Ore 10,30-13, 18-20; fest. 10-12; L. 5[illegible]

LENTI DI SICUREZZA
Orma 1000
occhiali senza peso

OTTICO
f. de carlo
L'AMICO DEI VOSTRI OCCHI
V. PIETRO MICCA 3
TELEF. 519.738

Il trionfo delle donne

La casa era decrepita, destinata al piccone, ogni tanto ne cascava un pezzo. Tuttavia certi inquilini rimandavano sempre lo sgombero, facevano come quei topi che aspettano l'ultimo momento per scappare. Erano tutti vecchi, ma il più vecchio era quel pensionato che stava al mezzanino, solo, con un vecchio cane malandato anche lui, che si chiamava, chissà perché, col pomposo nome di Gallo.

— Non è mica tanto vecchio — diceva di lui la portinaia che gli faceva qualche servizio. — Lo sembra, perché ha un carattere insopportabile. Ce l'hanno con le donne lui e il suo cane. Pensare che ha una moglie e una figlia che sono due perle. Ebbene, lui ha fatto tanto finché le ha ficcate fuori di casa ed è rimasto solo.

Be', che volete farci, era proprio così, un nemico acerrimo delle donne. Per lui le donne non ne facevano mai bene, neanche in fatto di faccende domestiche; nessuna cuciniava come voleva lui, nessuna sapeva stirare una camicia a modo, nessuna sapeva attaccare un bottone. Dacché era solo i bottoni se li attaccava da sé e vi assicuro che, una volta attaccati, per ficcarli nelle asole, bisognava sudare. In quanto allo stirare e al cucinare, la portinaia si affrettava a scappare appena finito, per non sentire i soliti improperi. Era fatto così, fin da quando s'era sposato. Irene, sua moglie, una donnina piena di vitalità, aveva capito ben presto con chi aveva da fare, ma era tale in lei il bisogno di non star mai con le mani in mano a sentire discorsi inutili, che quando lui cominciava a inveire contro il pasto appena consumato, lei stava già lavando i piatti, o stirando, o scopando, sgusciando da una stanza all'altra, con tale rapidità che era impossibile acciuffarla, il che rendeva il marito livido di furore. Ma quando lui strillava, lei strillava più forte ancora:

— Ho troppo da fare per stare a sentire le tue sciocchezze.

Sciocchezze lei le chiamava! Poi era nata Nicoletta. Naturalmente anche come madre, Irene era stata di prim'ordine. La bimba era cresciuta sana, bella, allegra, piena di vita, tale quale lei. Madre e figlia si rassomigliavano come due gemelle destinate entrambe a piacere a tutti. Intanto i tempi si eran fatti duri, lui era andato in pensione e lei, con grande indignazione del marito, si era impiegata in una ditta di spedizioni e sdoganamenti e faceva così bene che i padroni la portavano in palmo di mano. A suo tempo poi, appena finiti quei pochi anni di studio, Nicoletta era entrata in un'azienda di impianti e manutenzione di riscaldamento e se la cavava benone. La mattina, quando il pensionato le vedeva dalla finestra andarsene al lavoro tutte e due decise, alacri come api, due brunette ricciutelle, dal nasino all'insù, si sfogava col cane.

— Vedi, Gallo, vedi che razza sono le donne.

— Ma di che si lamenta — diceva la portinaia. — Se sta come un papa. Avessero tutti una moglie e una figlia così.

La casa intanto sembrava andare a pezzi, prima ancora che venisse il piccone. Irene, decisa come al solito, trovò un bell'alloggio, lo ammobiliò, fece in modo che ci fosse una stanza con l'uscio che dava sullo scalo e la propose al marito.

— Tu potrai stare con noi ed essere libero nello stesso tempo. E' stata una vera combinazione, una combinazione d'oro.

— Cerchi la tua combinazione d'oro — diceva lui —, io di qui non mi muovo neanche col cannone. Nicoletta si accorava, aveva buon cuore, voleva bene al padre, non si rassegnava a vederlo solo. Diceva alla madre:

— Ma sai che è un bel tipo papà. Perché non ci vuole?

— Poveruomo, è fatto così.

Anche a Irene il marito faceva pena, conoscendolo come lo conosceva, pensando a quel che aveva dovuto sopportare in fatto di donne: il taglio dei capelli, le vesti alle ginocchia, i pantaloni, i pigiama, la guida dell'automobile e infine il voto elettorale! Uno strazio dopo l'altro.

— E' fatto così — ripeteva. — Perché Dio lo mantenga in salute.

Ma era vecchio, adesso, e la casa era gelida e la bronchite lo assaliva a ogni momento. La portinaia poteva far poco e poi era anche lei sul punto d'andarsene. Qualche volta Nicoletta andava a dormire da lui, ma l'indomani era morta di stanchezza.

— Il tossico turba la notte, e il cane ha sempre mugolato. Senza contare che mi ha fatto una scena, perché metto il pigiama. E poi un freddo lì dentro, una puzza. Mamma, bisogna prendere una decisione.

La decisione venne all'improvviso, la demolizione della casa fu decisa. Nicoletta a supplicarlo:

— Vieni da noi, papà. Vieni, sii bravo.

— Piuttosto l'ospizio.

Ma anche i posti all'ospizio non sono facili da trovare, cosicché, alla fine, egli dovette cedere e andarsi a installare in quella famosa stanza che era una bellissima stanza, vasta e ariosa, pulitissima, non ci trovavi un granello di polvere a pagarlo. E pranzo e cena se li trovava pronti sulla tavola davanti alla finestra. Ma lui si guardava intorno disgustato. Anche qui la donna delle pulizie lo strapazzava.

— Cos'ha da dire? E' un uomo vizioso, ecco cos'è. E le signore son troppo buone con lei.

Quando quella strega se ne andava, lui e Gallo facevano il giro della casa, pian pianino, come in punta di piedi, guardavano e disapprovavano tutto. Tutto con insulti, tutti segni di vanità.

— Teste vuote sono le donne, vedi, Gallo. Teste vuote.

Le sera in cui Irene e Nicoletta ricevevano gli amici erano state, in principio, ore di disperazione. Musica, fracasso, risate, qualcosa d'insopportabile. Ma poi a poco a poco la curiosità lo vinse, egli aprì la porta poco poco, un varco di un palmo da cui lui e Gallo, vicini vicini, potevano vedere. I dischi giravano a tutt'andare, quei ragazzi ballavano come trottole e le ragazze, sfacciate come sempre, erano le più agitate tutte che anche per bere la «coca-cola» arrovesciavano la testa in modo indecente. Giovanotti andavano e venivano, tutti si davano del tu, e non si capiva davvero perché si divertissero tanto. Ma anche il pensionato e Gallo rimanevano là inchiodati a guardare come se si divertissero a solo ogni tanto l'uomo si riscuoteva per sussurrare trattenendo:

— Le donne trionfano, vedi, Gallo, le donne trionfano.

E Gallo mugolava dolcemente, come per dargli ragione.

Carola Prosperi

VISITA ALLO STUDIO DI GIANNINO CASTIGLIONI

Lo scultore e la mela

A ottant'anni l'artista è giovanilmente polemico con meneghina arguzia verso l'arte moderna - E' fiero di aver molto lavorato per la sua Milano e cui ha dato la porta bronzea del Duomo detta di Sant'Ambrogio Ricordi dei primi studi a Brera - La rivelazione al suo giovane animo dei massimi capolavori della scultura

Milano, maggio.

Ho bussato all'uscio dello studio dello scultore Giannino Castiglioni con una certa emozione. Non soltanto perché visitare il luogo dove lavora un grande artista è sempre emozionante, ma anche perché sapevo che Castiglioni usa lavorare «dal vero», ispirandosi alla vita, alla verità, e avevo appreso per telefono che stava terminando un gruppo raffigurante Adamo ed Eva. Confesso che, tutto sommato, l'idea di trovarmi al cospetto dell'Eva in carne ed ossa che lo scultore modella nella creta e nella plastilina mi solleticava non poco.

— Oh! vegna, ch'el vegna — mi accolse sulla porta Giannino, con l'ambrosianissima cordialità che gli è abituale —. Le faccio vedere la mia modella.

Mi portò in uno stanzone polveroso, ingombro di mobili spaiati e di carte, con una dozzina di bei quadri e altrettante fotografie abilmente appese alle pareti, e mi mostrò gravemente una mela.

— Neh, che l'è bella? — mormorò, contemplando quasi con tenerezza il rubicondo frutto.

— Scusi — mi permetto d'osservare, piuttosto delusa — ma perché la chiama «la mia modella»?

— Perché lo è — ribatte lui —. Gliel'ho detto: sto terminando un gruppo, in cui sono raffigurati Adamo ed Eva. Naturalmente c'è anche quel tale albero di mela. Insomma, l'è passée clair che lui e lei (così è più chiaro che siano loro). E lo devo pur avere davanti agli occhi una mela, perché se non ho una cosa, un oggetto, una persona ben precisi nella mente, non mingo bon de fà nagotta (non son buono di far nulla).

Basta infatti vedere la minuzia con cui, ad esempio, sono stati riprodotti i merletti e i ricami dei paramenti sacerdotali di Papa Pio XI nel bellissimo monumento funebre che Castiglioni gli ha dedicato e che oggi è nella cripta di San Pietro per rendersi conto del preciso scrupolo con cui l'artista ama ritrarre il vero. E se qualcuno obietta che il volto del Pontefice non è somigliante, Castiglioni protesta che nessuno ha mai visto Papa Ratti senza occhiali e che per di più nella morte la fattezze subiscono una lieve alterazione.

— Ma adesso — aggiunge con un lampo d'amarezza lo scultore — dicono che «fare vero» non è arte. Adesso una fa, poniamo, un bel ciambellone di marmo con su due ciambelle più piccole e poi la intitola «Maternità». Forse hanno ragione loro. Tutto si evolve, tutto cambia. Ieri per pescare si stava seduti giù (seduti) sulla riva del mare; oggi dicono che c'è più gusto a pescare nuotando sott'acqua. Il guaio è che io non mi so fare come quelli di oggi. Io sono così indietro (indietro) che la mia più grande gioia la provo, tanto per dirne una, quando la gente, passando davanti alla fontana di piazza Sant'Angelo, qui, a Milano, scambia per un vero frate la statua che ho dedicato a San Francesco.

Castiglioni è fiero d'avere molto lavorato per la sua Milano. Ma se già si parla della sua opera (la porta bronzea del Duomo detta di Sant'Ambrogio, la cappella funeraria della famiglia Risoli, ideata e realizzata in collaborazione coi suoi due figli, architetti di chiara fama, la squisita fontana dell'Istituto Antitubercolare e cento altre) alza le spalle, butta la cosa in ridere e magari avia il discorso. Dice di non essere mica un artista. Macché. Lui fa cose che fa, fa perché non sa far altro, dice. E' evidente, però, che non mi dispiace d'essere definito «scultore milanese». Sembra peraltro — non a torto — che sa creare delle opere d'arte perché nel suo sangue, nel suo cuore, nel suo spirito palpita un po' di Milano, la viva, la feroce, la generosa Milano.

Gli domando se la vocazione di scultore gli sia sorta per via dell'attività di padre, esimio cesellatore di medaglie. Sorride a ridere.

— Sarebbe bello — dice — se fosse stato così. Invece la verità è molto meno poetica: il mio povero papà mi iscrisse alla Scuola d'Arte di Brera perché ieri on fannagutton e vorevi mingà studià (ero un fannullone e non volevo studiare) e nella altre scuole nessuno fatto fiasco. Ma il primo anno, a Brera, fu un disastro. Mi scocciavo a morte e non combinavo niente. Poi, un giorno che pioveva e dirotto e io non avevo ombrello, mi attardai nei locali della scuola, gironzando di qua e di là, finché capitai nei sotterranei, dove tenevano le riproduzioni in gesso dei massimi capolavori della scultura di tutti i tempi. E allora, d'improvviso, ebbi la rivelazione della bellezza, dell'arte. Mi ritrovarono lì, parecchie ore dopo, seduto in terra, che guardavo imbambolato il gesso della Venere di Milo e quasi quasi non sapevo più parlare.

Da quel giorno mi buttò a corpo morto nel disegno, lavorando con frenesia. Ebbe per maestro il famoso scultore Enrico Butti. Fu sorretto, incoraggiato, guidato. Sicché nel 1906, in occasione d'una Mostra Internazionale d'Arte Figurativa, il ventunenne Giannino espose i suoi primi lavori: una statua raffigurante Plauto alla macina e un dipinto in cui aveva ritratto in sembianze della consorte d'un suo caro amico e collega. Venne premiato e per premio gli diedero la medaglia... che aveva disegnato e inciso lui stesso, perché aveva partecipato, vincendolo, anche al concorso per la medaglia-premio della Mostra.

— E se quelle furono le sue prime opere — indago — qual è la più recente?

— E' quella della mela — risponde allegramente — S'el voeur, podi faghela vedè (se vuole posso fargliela vedere).

Mi porta nel suo vero studio, un camerone dal soffitto a vetri. Dovunque sono busti, targhe, statue, bassorilievi, fregi. Su uno cavalletto è, quasi finito, un colossale gruppo composto di quattro figure: da un lato Maria tende le mani per accogliere il corpo esanime di Cristo, appena staccato dalla croce, mentre all'altro lato Adamo, con accanto Eva, dal viso disperatamente rivolto al cielo, regge sulle spalle curve un braccio della croce stessa. Castiglioni l'ha intitolato «Redenzione».

— Del peccato di Adamo ed Eva ha avuto in un certo senso origine la croce su cui è spirato Nostro Signore. Io almeno ho voluto dir questo — mi spiega —. Perché a me piace che la scultura dica qualcosa, esprima un concetto, parli, insomma, e non sia soltanto immagini mute.

Mentre discorre allunga un colpo di pollice a un gluteo di Eva. Sorprende il mio sguardo e sorride.

— Che vuori ben (gli piglio bene), a questo gruppo — si giustifica — non solo perché è l'ultimo nato, ma soprattutto perché l'avevo ideato da tempo per la tomba di famiglia di certi miei conoscenti, che poi, però, visto il modellino, l'avevano rifiutato dubitando dell'ortodossia dell'opera. Quel corpo nudo di Eva, quell'Adamo ruposo, segnato dalla fatica... Insomma, non ne vollero più sapere. E a me rimase il modellino e un gran magon (malinconia) perché avevo la convinzione che si trattasse di una delle cose migliori da me ideate e plasmate. Ora finalmente posso portarlo a termine: ornerà il sepolcreto della famiglia Tovaglieri di Busto. E io son felice.

S'interrompe. Mi squadra.

— Io non so perché la racconto tutte queste cose — esclama, scrollando il capo —. Che cosa può importare a lei di tutto ciò?

Gli assicuro che m'importa come amico e come giornalista. Allora tende le mani in avanti (mani forti ancora nobilmente modellate; di solito, quando parla, le sue mani si muovono d'una vita loro, quasi seguitino a plasmare nell'aria qualcosa di invisibile, forse la forma delle parole), tende in avanti le mani, dunque, e sbotta:

— Oh, signor! Ma ricordavi più che lì l'è un giornalista! (Non ricordavo più che lei è un giornalista). Oh!, non vorrà mica scrivere qualcosa sul mio conto, magari quello che le ho detto da amico ad amico. Lasci perdere, ch'el me daga trà (Mi dia retta). Mi son vecc, ho ottant'anni, e poi di me hanno sempre scritto poco. Forse perché anzevuno che mi ghe tegni no (non ci tenga). A me è sempre bastato lavorare, fare, creare. Quando non posso scolpire, dipingo. (C'è un ritratto della moglie e una visione contro lo sfondo del lago di Lierna che hanno un vigore e al tempo stesso una morbidezza di cose da ricordare il migliore Spadini). Il mio sogno sarebbe di dipingere in rilievo e di scolpire coi colori. Ma all'infuori del mio lavoro, non so fare altro. E sarà anche per questo che si è sempre scritto poco di me.

Sul viso arguto gli passa un lampo di più intensa malizia.

— Quello che ha scritto di più e meglio sul conto mio e della mia opera è Dino Salvemini — dice. E poi aggiunge: — Ma è cisco, incidenti. Forse l'è sta per quell!

Dino Falconi

Lo scultore Gianni Castiglioni in uno via di Milano

Ritorno al mare sulla Riviera ligure

Ieri il sole splendeva sulla Riviera ed i bagnanti presso Genova sono tornati alla spiaggia (Telefoto)

SCRITTORI IN ANSIA A UN MESE E MEZZO DAL PREMIO

I monologhi d'un contadino pazzo forse avranno l'onore dello *Strega*

«La macchina mondiale» di Paolo Volponi è il favorito, insieme al «Padrone» di Goffredo Parise - Ma anche Cancogni, Saviane, Cassieri sono in lizza: e per tutti i nervi sono a fior di pelle nella snervante, lunga vigilia

Roma, martedì sera.

E' inutile: si resiste fino all'abbacchio a parlare d'altro, di figli, di film, di uomini e di donne, di posti di mare e anche di spiritismo, di magia e di politica. Al formaggio, comincia a inumidirsi un fastidioso silenzio: alla spremuta d'arancio o alla nespola tigrata, scoppiamo a parlare dello «Strega», e ne abbiamo già parlato prima di cena, lo abbiamo nelle orecchie da aprile e adesso sta entrando nella fase acuta: i numeri del telefono degli scrittori danno sempre occupato: parlano dello «Strega» per dallo mezz'ora a casa loro, e poi riprendono l'argomento a pranzo del Popolo, in libreria, in macchina, o — come due giorni fa — in casa Bellonci.

«Un matto lento: è giusto, perché è un contadino; ce ne sono, di matti così...» dice Ungaretti. Parla del protagonista del libro di Paolo Volponi, *La macchina mondiale*, un libro che gli piace — anche se, per il premio, dà fiato a *Le tramate* di Cassieri.

Dunque: i «parabili», fino ad ora, tra i dieci concorrenti (non ci sono donne) sono due: Volponi, con la storia di un tipo stravagante, un eccentrico autodidatta marchigiano che ragiona su verità parascientifiche improntate sul motivo delle macchine creatrici e delle macchine create che dovrebbero segnare l'evoluzione dell'umanità, e che alla fine del libro è sul punto di uccidersi (tutti quei ragionamenti pseudofilosofici e parascientifici ma certamente poetici. Il Volponi li ha sentiti più volte fare, anche se non proprio così, si capisce, da un suo amico, un scattore delle Imposte quarantacinquenne che si è sempre astenuto dallo scrivere!), e Goffredo Parise.

Volponi mi diceva qualche giorno fa che ha voluto scrivere un libro attivo, che in giro ci sono tante mistificazioni; quando gli ho detto che dei lettori non «di professione» lo trovavano di difficile lettura, mi ha risposto che invece il linguaggio del suo libro è un linguaggio popolare, e so è difficile, è come tanti romanzi che però possono leggere tutti, per esempio *I promessi sposi* o *Guerra e pace*.

L'altro «papabile», Parise (trentacinque anni, ma tutti gliene danno almeno quaranta perché ha già scritto parecchi libri, e si dimenticano che ha cominciato poco più che adolescente), l'altra sera, in casa Bellonci, non c'era, era arrivato stanco da Milano, non se la sentiva di stare in mezzo alla gente; il suo *Padrone* gliele hanno presentato Moravia e Montale. C'è, in questo suo libro, un incontro allucinante tra un padrone e un dipendente, un incontro che mi ha fatto pensare a Kafka, con quei fili segreti di analogia tra uomo e animale, quel clima di accerchiamento e di colpa incombente: e Parise mi ha spiegato che il suo è un criterio di narrazione darwinistico.

«Vede, — mi diceva oggi, in quel suo scorrevole veneziano — *gli animali si misurano attraverso la loro forma e i loro strumenti, mentre naturalmente la loro possibilità, anche l'aggressione è una forma di rapporto: il padrone Max e il suo ripiegarsi sono una di fronte all'altro, appunto come due animali*». Certo, la fine del romanzo di Parise fa venire i brividi a molti lettori: il giovane dipendente, obbedendo a un terribile ingranaggio, sposa una deficiente, una mongoloide, e quando sa che la moglie è incinta, si augura con tutto il cuore che il figlio sia come la madre (che sa solo i nomi degli oggetti e non ne conosce l'esistenza) affinché nessuno possa fargli del male.

«E' terribile, — mi dice una bella signora gustando la sua "mela stregata" — così giovane e così spietato». Ma Parise invece ha una giustificazione di ferro: «Non dividiamo una vita allegra — mi ha detto — *siamo tanti soldati, è una denuncia dolorosa, ma è così. L'uomo è spesso puro oggetto*».

Venuto da Pietrasanta Ligure a Roma, Manlio Cancogni non sa niente di James Bond, ha sentito dire di questo «Agente 007»: ma chi è poi, e cosa fa? «Mi dica un po' come sono questi film — mi chiede — e chi è l'autore dei libri: sembra che molti letterati ne parlino». Cancogni è probabilmente l'unico dell'esercito (non di quello del suo protagonista, il ventenne che va alla guerra verso *La linea del Tamori* in uno stato, come ha detto felicemente un critico, di «agio fisiologico», ma dell'esercito dei 425 volanti dello «Strega») che sappia così poco del tanto menzionato 007: si pronostica per lui l'arrivo certo nella «cinquina», cioè, come diceva poco fa un medico appassionato di westerns, tra «I magnifici cinque», ammessi all'ultima votazione; potrebbe però anche darsi che tra i due contendenti fosse Cancogni a godersi l'incoronazione.

Tempi buoni per gli avvocati, dicono intanto. Diceno guarda Volponi, è laureato in legge; e Giorgio Saviane fa l'avvocato, è civilista, la migliore clientela di Firenze è sua. Saviane è veneto, allontanato da belle ragazze che hanno «il passo lungo» del titolo del suo libro, come quell'«Agente 007» che Cancogni non ha mai visto: sono l'insalata di funghi, ha una bellissima collisione di quadri di pittori contemporanei, dei Morandi e dei Casorati eccellenti. La pittrice Anna Salvatore, tutta viva di capelli neri e discorsi persuadenti, e che questa sera, per tutta la durata della cena, è stata assorbita da quelle due fessure d'occhi festose che ha Ungaretti, è una presentatrice di Saviane: le piacciono le storie d'amore, e l'amore nel libro di Saviane c'è.

Tirando le somme dall'emozione, devo dire che nessuno degli scrittori concorrenti che si vedono a Roma mi è sembrato sfuggire all'eccitazione dell'attesa, hanno un bel dire che i premi sono un gioco: l'attesa non può essere passiva, a volte albina corre una campagna elettorale. «Io ho deciso di prendere la cosa con uno spirito sanamente sportivo» dice Cassieri; è l'unica via per salvarsi i nervi interi: solo che bisogna riuscirci.

C'è chi si è affidato agli amici, come si fa delle volte per il dentista, quando si ha il molare da estrarre, e si dice «Io non ci vorrei andare, non me la sento, ma se tu mi fai l'appuntamento, e mi accompagni...»; c'è chi è stato trascinato tra le onde dall'editore, e chi lo voleva fermamente, come a una carta età ci si vuol sposare, vada come vuole.

Tranquillo è Guido Alberti. Pensa di organizzare una specie di Premio Strega in America, a New York, naturalmente; dalla Norvegia gli hanno già fatto sapere che faranno un premio a grande giuria; intanto lui passa dal colonnello-vice presidente, al generale [illegible] alla sua paralitico, al monsignore: i personaggi della sua tardiva e fortunata carriera d'attore, della tv e del cinema.

A proposito di cinema, Pasolini ha intenzione di fare un film dal libro di Volponi. Pasolini va sempre più somigliando a qualcuno dei Lutari dipinti da Lucas Cranach, con quegli zigomi di sabbia e gli occhi infossati: da un po' di tempo in qua, ha proprio cambiato viso. Riconosce che gliele hanno già fatte in tre o quattro, e dice: «Saranno i capelli, appare sera che invecchio o che sono dimagrito». Quando gli dice che i capelli, gli anni ecc. non c'entrano, si meraviglia. «Possibile — dice — che le crisi si vedano così?».

Rossana Ombres

GLI OSCAR MONDADORI

UN LIBRO ALLA SETTIMANA

L'Oscar dei libri, il più brillante, il più interessante e sempre quello che avete letto, sempre quello che stata per leggere.

DINO BUZZATI
Un amore

da martedì 18 maggio, in tutte le edicole, in tutte le librerie, in tutte le cartolibrerie, in tutti i negozi "Mondadori per voi"

Nel 1965 verranno pubblicate opere di:
HEMINGWAY • CASSOLA • DUMAS • STEINBECK • GOGOL
WRIGHT • DICKENS • D'ANNUNZIO • VERGA • GREENE
MAUGHAM • TOLSTOI • NABOKOV • ARPINO • MAUPASSANT
CRONIN • PEARL S. BUCK • PRATOLINI • LAWRENCE • ALBA
DE CÉSPEDES • BERNARI • BERNANOS • PAVESE • DAPHNE
DU MAURIER • REMARQUE • PIRANDELLO • FITZGERALD

un prestigioso "cast" di nomi, una sigla editoriale che è una garanzia di successo e di perfezione

ARNOLDO MONDADORI EDITORE

Dopo l'enorme successo degli OSCAR l'editore è lieto di annunciare l'immediata ristampa dei primi titoli esauritissimi:

ERNEST HEMINGWAY Addio alle armi
CARLO CASSOLA La ragazza di Bube
JEAN-PAUL SARTRE La nausèa

Fenomeni astrali e previsioni generiche: Luna in Capricorno, trigono con Plutone, Urano e Marte, sestile con Nettuno e Saturno. Possibilità di rifare ogni cosa con più cautezza e con maggior senso pratico. Dovrete dimostrare coraggio e pruntezza, se volete conquistare la stima di chi vi è utile. Le cose sulla impostata verranno corrette e messe su un piano favorevole. Tipi: Toro. Scorpione, Pesci.

Toro - Lavoro: pare che il destino voglia premiare la vostra costanza e buona volontà. Una situazione ambigua sarà chiarita da un amico. **Vita affettiva:** siete attivi e stimati. L'apparenza sia meglio interpretata. **Salute:** ricupero di salute. Mantenete in ordine l'intestino.

Scorpione - Lavoro: trattative in corso che sarà bene trattare col silenzio e la discrezione. **Vita affettiva:** il caso vi farà riallacciare un'amicizia a cui tenete molto. Sorprese e alternative nei fatti amorosi. **Salute:** depuratevi con mezzi semplici. Ricuperò di energia.

Pesci - Lavoro: da recenti amicizie ci saranno probabilità di vantaggi finanziari per il futuro. Nel lavoro sarete più appariscenti del consueto. Giornata propizia anche per i contratti e progetti. **Vita affettiva:** nella vita amorosa e familiare tutto procederà secondo i vostri desideri e su un piano di armonia. **Salute:** benessere fisico, ottima giornata per la salute. Potrete lavorare molte ore senza risentire stanchezza.

Previsioni generiche per i nati dell'Ariete: siete circondati da invidiosi. Ostacoli e calunnie sbarrano il passo: tuttavia sfonderete ugualmente. Gemelli: situazione particolare che sarà meglio affrontare di presenza. Telefonate e scritti sconsigliati in senso negativo. Cancro: riuscirete ben presto a superare il punto morto, e la vostra sorte si volgerà verso un campo più propizio. Amicizie che portano cambiamenti nel settore sentimentale. Leone: non appoggiatevi alle persone giovani. Per ora moderate le pretese e attendete ancora. Vergine: le vostre migliori qualità saranno apprezzate al massimo dai vostri superiori. Vi salverete da un imbroglio con già attenta vigilanza. Bilancia: tenetevi saldi sulle posizioni e non lasciatevi cullare da false promesse. Riflessione massima prima di prendere una decisione. Sagittario: nuove capacità vi faranno stimare dai collaboratori e concludere affari in proprio. Capricorno: la provvidenza e la fortuna saranno con voi. Amicizie e simpatie pronti a favorirvi. Acquario: iniziative ben inquadrate porteranno guadagni discreti. Una conoscenza importante cambierà indirizzo alla situazione sentimentale.

Tommaso Palamidessi

La moda

Abito e giacca per l'estate

Non c'è dubbio che eleganza e praticità sono perfettamente accoppiate nella felice soluzione di unire una giacca di seta stampata a un abito di cotone. Tale soluzione presenta anche un altro vantaggio, quello di offrire all'occhio una combinazione molto gradevole e giovanile al tempo stesso. Ovviamente l'effetto sarà anche maggiore se la scelta dei colori sarà stata felice.

L'estate di questo anno si lancia la giacca molto ampia, priva di bottoni, con ampie maniche e tasche piuttosto capaci. Confezionata in seta, questa giacca sono certo pratiche e comode a portarsi, soprattutto perché nelle giornate calde possono essere indossate durante l'intero arco della giornata, ossia dal mattino alla sera. In città, al mare, in montagna, in campagna, stare a giacca di seta a colori e disegni vivaci può essere in certi casi l'indumento ideale. E poi, non bisogna trascurare il particolare del prezzo che è certamente modico.

Ma vediamo in particolare il modello qui riprodotto. Si tratta di una creazione di Anthony Biotta, nome già noto alle nostre fedeli lettrici. Sulla giacca di seta a disegni fantasia su sfondo bianco, spiccano soprattutto il nero, l'azzurro e il giallo. Il collo è da uomo e le ampie maniche montate a giro. Priva di bottoni, essa porta sul davanti un «carré» molto alto. L'abito, per contro, è in tinta unita, scivolato, senza maniche con scollo in ovale. L'abbottonatura è sulla schiena.

La salute

L'appendicite

Un nostro lettore ci ha chiesto quali sono le cause dell'appendicite e come essa si manifesta.

Le cause possono essere: ostruzione, infezione ed entrambe contemporaneamente. Com'è noto, l'appendice è un budellino cieco somigliante al mignolo di un guanto, che si stacca dalla canalizzazione principale dell'intestino subito dopo la valvola ileo-cecale che pone termine al tratto intestinale chiamato «Ileo» e segna l'inizio del tratto successivo chiamato «Cieco». L'appendicite, ossia l'infiammazione di tale tratto di intestino, è dovuta alla presenza di batteri patogeni sulle pareti dell'appendice stessa, batteri in genere di origine intestinale, oppure alla presenza di corpi estranei entro il ristretto lume dell'appendice creando condizioni propizie alla riproduzione microbica.

L'appendicite si manifesta con dolori, spesso assai violenti (a tipo di colica) nel quadrante inferiore destro dell'addome. Il dolore si fa più acuto alla palpazione in corrispondenza dell'appendice e il paziente può presentare temperatura febbrile, nausea, vomito e tachicardia, cioè polso accelerato. In tali casi bisogna anzitutto porre sull'addome in corrispondenza della zona dolorante una borsa di ghiaccio, quindi chiamare il medico. Evitare assolutamente l'uso di purganti o lassativi in genere. La perforazione dell'appendice infiammata si ha specialmente in caso di appendice suppurativa o cancrenosa, sulla quale si tardi a intervenire chirurgicamente: essa è causa di peritonite acuta generalizzata, forma gravissima e spesso mortale.

«*L'epatite*»

Un gruppo di operai edili ci scrive: «I giornali danno periodicamente notizia di casi di epatite. Vorremmo sapere di che si tratta. Scusate la nostra ignoranza in materia».

L'epatite è una grave forma di infiammazione del fegato. La malattia comincia con una lieve itterizia: questa s'aggrava rapidamente, insorgono disturbi nervosi, l'ammalato cade in coma. Le cause possono essere diverse: infettive, tossiche, allergiche, ecc. Sintomo pressoché costante di tutte le forme del male è comunque un'insolita colorazione giallognola della pelle. Il decorso può essere acuto o cronico. L'epatite è curabile con frequenti guarigioni. Bisogna però intervenire tempestivamente.

Deficienza ormonica

Risposta a: Marcella D.

Tale forma non è soltanto caratteristica delle persone anziane, essa può riscontrarsi in persone giovani di entrambi i sessi e deve essere curata opportunamente.

La bellezza

Domande e risposte

D: «E' vero che certe creme per gli occhi si possono dimostrare pericolose per l'integrità della vista?».

R: I prodotti posti in commercio, ci riferiamo a quelli di Case note, non presentano in genere tale pericolo perché sono il frutto di accurati studi di laboratorio; tuttavia può avvenire che certi prodotti innocui per la stessa persona siano causa di allergie per altre.

D: «E' più idoneo per un buon trucco della labbra il solito "stick" di rossetto o l'apposito pennellino?».

R: Se guardiamo alla comodità e alla praticità dovremmo dire che è preferibile il comune «stick» da borsetta, però, una volta imparato ad usarlo, il pennellino permette di truccare le labbra con risultati migliori, e ciò si aggiunge che il cosmetico in pasta cremosa, una volta passato con cura, dura molto più a lungo e non presenta l'inconveniente di «slabbrarsi».

D: «E' vero che le unghie non si debbono tagliare, ma soltanto limare?».

R: E' esatto. Le unghie, infatti, non debbono mai essere lasciate crescere al punto da rendere necessario l'impiego della forbice. Le comuni forbici rovinano l'unghia in quanto ne sfaldano gli strati cornei. Comunque esistono in commercio speciali forbici a molla con lama a lunetta particolarmente utili per tagliare le unghie dei piedi.

D: «Desidero sapere se è vero che passare i capelli con un po' d'acqua e aceto dopo il normale "shampoo" finisce per rivitalizzare il capello».

R: E' una vecchia usanza quella di sciacquare i capelli con un po' d'acqua e aceto dopo lo «shampoo»; comunque la cosa non è necessaria, a meno che per il lavaggio non si usi un comune sapone da toeletta anziché un prodotto adatto. Circa la sua domanda, se si tratta di poche gocce d'aceto sciolte nell'acqua esse non hanno l'effetto deleterio di cui lo è stato parlato, ovviamente deve trattarsi di poche gocce!

(Copyright della «Chicago Tribune» e di «Stampa Sera»)

ANNUNCI ECONOMICI

Il prezzo di questi inserzioni non è esercente corrispondo esclusivamente alla Pubblicità Stampa (via Roma 80, Torino) per contanti o vaglia, o viene versamento nel conto corrente postale n. 2/1956 Torino. Esso risulta dal prodotto del numero delle parole (minimo dieci, escludendo le articolazioni composte) per la tariffa della Rubrica addotta all'annuncio, con l'aggiunta delle tasse in ragione dell'8% globale.

Articoli composti in neretto: tariffa doppia.

Per le inserzioni in data fissa aumento del 100%.

Tutti gli annunci vengono pubblicati su «La Stampa» ed in «Stampa Sera». Non sono ammessi annunci che contengano richieste di denaro o francobolli anche solo per la risposta.

Coloro che desiderano rimanere ignoti ai lettori possono utilizzare il nostro servizio cassette aggiungendo al testo dell'avviso la frase Scrivere «Pubblicità Stampa n. . . . , Torino», computato per cinque parole. In tal caso all'importo dell'intero annuncio dev'essere aggiunto il nolo della cassetta in lire 500 per decade, ed un deposito di lire 500 per il rimborso delle spese di recapito delle corrispondenze a coloro che non possono eseguirne il ritiro presso i nostri uffici.

La «Pubblicità Stampa S.p.A.», in base al capitolato di concessione di esercizio del casellario privato, è considerata a tutti gli effetti unica destinataria delle corrispondenze a lei indirizzate alle cassette.

Essa ha quindi il diritto di verificare le lettere e di inoltrare soltanto quelle strettamente inerenti agli annunci, non inoltrando ogni altra forma di corrispondenza, stampati, circolari o lettere di propaganda.

Tutte le lettere indirizzate alle cassette debbono essere inviate per posta e saranno respinte se assicurate o raccomandate. Non si assume nessuna responsabilità per quanto eventualmente allegato alla corrispondenza.

Negli annunci matrimoniali è vietata la richiesta di fotografia e nel testo è indispensabile risulti l'intenzione a matrimoniale» dell'inserzionista con le parole: «ajuterebbe» o «relazionerebbe scopo matrimoniale» o altre similari.

COMMERCIALI L. 180 per parola

ACQUISTASI vere occasione cesoie ghigliottine 2000 x 4. Tel. 794-897.

ALTERNATORI, trasformatori, motori, isolatori, contatori. Saracco, corso Vercelli 58, telefono 851-836.

ATTENZIONE! Per ogni auto pronta sostituzione motori altre revisionati collaudati riparazioni, carrozzeria, lavaggio tunnel, autosoccorso festivo, notturno. Organizzazione 280-000 Torino, 93-03 Santhià, 28-000 Novara.

AUTOGRU, noleggi, revisioni, riparazioni, lavori industriali, attrezzature varie con/senza gruista. Esperienza trentennale. Telefon. 280.060, Ubino. O361

AUTOTRASPORTATORI, autocarri, motori, alternatori, Bipator, via Cigna 5, telefono 481-012.

COMPRESSORI aria ogni tipo, nuovi, occasioni, permuta, rateazioni. Sillor, via Nizza 32, tel. 683-076.

ELETTROMECCANICA Flossenco, telefono 204-162, trasformatori nuovi, gruppi elettrogeni, riparazioni accurate qualsiasi meccanismo elettrico.

FIENO vende privato, Tel. 885-736.

FRESATRICE presso torni trapani filmatrici rettifiche filettatrici dentatrici alesatrice pialletrice bilanciere. Via Ribet 16. O21

IMPRESA vende legname e attrezzature. Telefonare 586-753. A52368

MACCHINE utensili vasta scelta vendo officine Muratori, 33 S. Secondo.

POMPE per travaso qualsiasi liquido. Felt, Montgenevro 288, tel. 331-591.

QUADRETTO Vittorio Cavalieri accademico. Scrivere: Natale Anneo Lucano 51, Roma. 23535

ARTIGIANATO L. 180 per parola

ALPHA, il cognitorno che fa risparmiare molte lineggiature. Via Cumiana 32, telefono 331-450.

AVVOLGIBILE bloccato? Telefonate 323-161, 82-875. Un operaio è a vostra disposizione. O765

DECORAZIONI parietali, veramente esperti tappezzerie decorazione, 13.000. Preventivi. Tel. 343-473 A51602

IMPIANTI riscaldamento caldaie bruciatori, radiatori costruisce riparo Bosco, telefono 595-580.

PIEMONTESE edile laccatore attrezzatissimo esegue lavori vari eruditi. Telef. 883-604. A50352

SOC. CAPITALI CESSIONI RILIEVI AZ. L. 180 p.p.

A.A.A.A. MUTUI ipotecari concedonsi in tre giorni, Richiedesi solitario rimborso mensile massimo entro tre anni. Finceter, corso Francia 15. Tel. 780-203, 779-826. O957

A.A.A. AUTOSOVVENZIONI immediate su automezzi anche incassati. Prestiti titolari e dipendenti grandi aziende ed a proprietari alloggi. Finceter, corso Francia 15. Telefono 760-203, 779-826. O957

A. AFFIDIAMO gerenza negozio latteria modernissima redditizio alloggio Riva, via Mazzini 7. O29

A. APIA, Pietro Micca 18, telefono 540-632. Fornisce impiegati, operai, finanziamenti case, appartamenti, autoveicoli. O742

A. MECCANICO qualificato affittesi/cedesi officina in grande autorimessa. Telefonare 581-594. O896

A. POSSESSORI auto, case, terreni finanziamo immediatamente. Medicità, riservatezza. FID, via Pomba 29 (angolo via Giolitti), tel. 542-63-1.

A. PRESTITI su case, appartamenti e autoveicoli. CISA, via Pomba 13, 2° piano. O10

A. 500.000 cauzione affidasi gerenza centralissimo bar superalcoolici. Riva, via Mazzini 7. O29

A Porta Nuova affidasi gerenza avviatissimo negozio frutta verdura. Riva, via Mazzini 1. O29

A 1.500.000 blocco 500.000 contanti rimanente dilazionato cede commercialissima frutta verdura. Riva, via Mazzini 1. O29

ABBIGLIAMENTO bambini, maglieria Nichelino, modernissimo, ottima posizione, clientela signorile, causa salute vende 2.800.000 Fasano, Madama Cristina 129. O364

ACCESSORI ricambi elettrici auto, negozio angolare 4 vetrine, 10 anni attività vendesi motivo ampliamento. Telefonare 767-998.

ACCONCIATURE centro S. Paolo vendesi o gerenza, negozio avviato. Telefonare 389-417. O941

ACCONCIATURE profumeria modernamente arredate, ottimo incasso reddito considerando affitto Pasano. Novara 29. O364

AUTORIMESSA avviatissima zona precollinare completa 120 auto vera occasione cedesi. Telefonare 542-353.

CAUSA trasferimento cede stazione servizio centro S. Paolo. Telefonare 376-610. A53687

ELETTRODOMESTICI materiale elettrico, zona commerciale, ottimo locale, ritiro commercio vendesi 1.900.000 Fasano, Novara 29.

FIORI avviatissimo zona commerciale, alloggio, garage, cedesi andantite. Telef. 236-640. O145

LATTERIA modernamente arredata, grande retro abitabile, favoro sicuro, cede 3.500.000. Telef. 293-734.

LATTERIA nuova, motivi famiglia privato cede 1.000.000 contanti rimanente rate. Tel. 765-931.

LATTERIA-SALUMERIA gallarati, fronte mercato, forte lavoro continuo sviluppo, cede solo valore attrezzature. Fasano, Novara 29. O364

MERCERIA, stampati, boutiques, Grugliasco, ampio negozio modernamente attrezzato, alloggio annesso, vendesi 750.000 Fasano Madama Cristina 129.

NEGOZIO fiori freschi, ampie vetrine, retro abitabile, Borgata Vittoria, ottimo incasso, vendesi 1.500.000 Fasano, Novara 29. O364

OROLOGERIA avviatissima con appuro senza merce fissa. Telefonare 675-489. A51809

PANIFICIO con forno vendo oppure cedo in gerenza. Telefonare 732-338.

RISTORANTE bar ottima posizione commerciale Porta Ruffini avviatissimo cedesi. Telefonare 380-090.

RIVENDITA pane nuova apertura con retro abitabile vendo. Telefonare 783-685. A52836

RUBINETTERIA centrale, laboratorio annesso, attrezzatissimo, ottima clientela, reddito elevato, vendesi ottimo commercio 3.000.000 Fasano, Madama Cristina 129. O354

SVENDIAMO 2.000.000 avviata cartoleria fronte scuole, retro abitabile, buon incasso, reddito sicuro. Fasano, Novara 29. O364

TINTORIA avviatissima, ottima ubicazione, attrezzata macchinari cedesi occasione. Telefonare 285-692.

COMPRA - VENDITA ALL. LOCALI e TERR. L. 180 p.p.

A.A.A.A. ACQUISTO alloggio contanti urgentissimo. Tel. 546-007.

A.A.A. ACQUISTO alloggetto immediatamente (contanti) Torino. Telefonare 541-419. O173

A.A. ACQUISTO pagando contanti alloggi centrali, periferici. Telefonare 581-694. O896

A. ACQUISTA contanti privato subito alloggio qualunque zona. Telefonare 515-241. O296

A. ACQUISTO contanti muri negozi affittati alto reddito. Tel. 581-694.

A. PIETRA Ligure vendonsi alloggi moderni, 700 metri dal mare, panoramici favorita passeggiata, accuratamente finiti, 1-2 camere tinello servizi. Mutui ai particolari facilitazioni pagamento. Telef. Torino 272-144.

A. REDDITO 8% locali centrali come nuovi proprietario vende. Scrivere «Pubblicità Stampa 2388 — Torino». A53364

A Moncalieri stazione climatica, affittasi 1200, 50 km. da Torino vendiamo alloggi 1-2-3 camere comfort moderni. Telefonare 527-420.

A Settimo vasto 3 camera tinello servizi seminuovo affittasi. Telefonare 273-371. O815

A Torre del Mare, Savona, impareggiabile gemma del turismo residenziale, tennis, sports, spiaggia riservata, graziosi alloggi superaccessoriati, mutui a particolari facilitazioni pagamento. Informazioni in luogo oppure Torremare Milano, corso Sempione 63, telefoni 332-190, 312-487.

ABBIAMO vendita alloggi signorili pronti subito 2-3-4 camere servizi negozi magazzini mutuo rateazioni. Via San Donato 58. O693

ABITABILE S. Paolo alloggetto camera tinello cucinino bagno. 3 milioni 200.000. Telefonare 518-738.

ABITABILI subito alloggi 2-3 camere cucinotto immersa vendo direttamente, cantiere via Le Thuile 39, capolinea tram 3. A51980

ACQUISTASI alloggio anche antequerra 2-3 camere Telef. 555-349.

ACQUISTASI casa Torino, massimo 70.000.000, dettagliando. Scrivere «Pubblicità Stampa 79 — Torino».

ACQUISTASI contanti alloggetto centrale, semicentrale, 1-2 camere. Telefonare 541-419. O638

ACQUISTO contanti privato solo oppure camera tinello zona Stadio. Telefonare 487-055. O371

ACQUISTO alloggetto qualunque zona (Torino), pagamento contanti. Telefonare 523-634.

AFFARE alloggio Piazza Statuto seminuovo 4 camere cucina grande doppi servizi come nuovo libero subito mutuo mq. 260 quadri vendesi. Telefonare 319-306. O141

AFFARONE attico 3 camere tinello servizi terrazzo via Borgaro 8.300.000 vendesi Rosolii, Principe Odoone 3.

AFFARONE vendonsi alloggi nuovi liberi e occupati via Sansovino ang. via Cuneberti 90 mutuo lunghe facilitazioni pagamento. Visite 15-18. Telefonare 60-063. O704

ALBA centro vendiamo causa trasferimento 2 alloggi, vera altera. Scrivere Italia Immobiliare, Re Umberto 28, Torino. Telefono 526-594.

ALBA vicinanze vende 70 piemonte volendo piantagione cacciato, occasione. Scrivere «Pubblicità Stampa 140 — Torino». O815

ALLA Borgata Paradiso, corso Francia, fronte salvatore lisio cavalcavia, impresa «Ferlaito» vende pronti alloggi su corso, 2-3-4 camere, saloni, negozi. Tel. 723-030, 853-405.

ALLOGGI minimi vuoti camera salone ingresso ripostiglio vendiamo via Monfalcone 128 mutuo visite pomeriggio. Telefonare 547-502.

ALLOGGETTO libero (Aeronautica), camera, tinello, cucinino, bagno. Vendo 3.800.000. Telefonare 553-075.

ALLOGGETTO signorile (via Zumaglia) camera, cucina, soffitte, 3 milioni 500.000. Torinese, Cavour 7.

ALLOGGI piazza Vittorio Veneto 1 fronte collina ultimi lotti casa completamente modernizzata vende privato. Mutuo. Garage. Rivolgersi portiere. A50281

ALLOGGI signorili due camere salone cucina doppi servizi in zona precollinare vendonsi direttamente da impresa, facilitazioni pagamento 50%. Telefono 545-469. A49410

ALLOGGI signorilissimi in casa collinare esposizione panoramica su Torino vendonsi direttamente da impresa, dilazione pagamento 50%. Telefono 545-469. A49410

ALLOGGIO libero (piazza Chironi) 2 camere, cucina, servizi, 2.150.000. Telefonare 541-419. O173

ALLOGGIO libero S. Rita, 2 camere cucina servizi, 4.700.000 più 500.000 mutuo. Telefonare 541-078.

ALLOGGIO libero 2 camere tinello servizi, ristrutturato 3.800.000. Telefonare 518-738. O852

ALLOGGIO precollinare due camere tinello cucinino bagno, cedesi 4.750.000. Telefonare 388-200.

ALLOGGIO signorile 4 camere, salone, cucina, camera donna, due ingressi, tre servizi, 1° piano, pronto, vendesi, mutuo, facilitazioni. Corso Francia 222. Tel. 755-787.

ALLOGGIO signorilissimo corso Trapino, tre camere cucina servizi, ampi terrazzi, libero, vendiamo eventuali dilazioni. Telefonare 694-180.

ANTE GUERRA minimo 2.000.000 rate mensili diventerete proprietari alloggi. Telefonare 724-700.

APPARTAMENTI via Bobbio 14 (prosequimento via Cuboto - Crocetta) signorili ultimati mq. 90 - 110 - 140 - 165. Mutuo. Visite pomeriggio. Telefonare 552-483.

APPARTAMENTI via Campiglia 33 angolo via Cappino ultimati 1-2-3 camere tinello, ottime condizioni. Mutuo. Visite cantiere. Telef. 547-502.

APPARTAMENTI 1-2-3 camere tinello finiti signorili vendonsi. Via Mongrenevro 174, tel. 383-753.

APPARTAMENTO pronto subito 4 grandi camere cucina servizi 5 milioni 300.000 facilitazioni (Vaschiglie). Tel. 553-803. O296

APPARTAMENTO signorile su corso mq. 300 vendo. Scrivere «Pubblicità Stampa 114 — Torino». O907

APPARTAMENTO 3 CAMERE TINELLO CUCINO SERVIZI, ULTIMATO PIASTRE RIFINITURE PREZZO CONVENIENTISSIMO. MUTUO FACILITAZIONI. VIA TRIPOLI 88 INT. 21. VISITE MATTINO. TELEFONARE 547-502.

ATTENZIONE grandissimo due camere tinello garage contanti 5.500.000, minuto 1.400.000 vendesi Lanzerotti. Telefonare 236-640. O146

ATTICO signorile, salone, 3 camere, doppi, cucina, doppi servizi, terrazzo, vendesi 20.000.000. Telefonare 547-494. O569

ATTICO signorile salone 3 camere cucina doppi servizi grande terrazzo panoramico impresa vende Cristallera, Viale Gramsci 28, mutuabile, dilazioni. Tel. 331-756. O226

BENEVAGIENNA 20 signorili alloggi 1-2 camere, vendo Rag. Satragni, Carlalbo 26, visite ceotiere pomeriggio.

BOR garage spazioso zona S. Rita libero vendo. Telefonare 518-738.

CAPANNONI industriali eventualmente con alloggi, uffici, costruiamo Settimo su terreno convenzionato, tutti servizi, minimi oneri, lunghe rateazioni, combinazioni. Tel. 271-959, 588-445. O937

CASA nuova costruzione corso Regina Margherita angolo corso Principe Oddone, vendonsi alloggi signorilissimi 1-2-3-4-5 camere servizi, doppi, mutuo. Telefonare 330-310.

CASA nuova lido ville, ratte alloggi, box, sotto Francia vendesi. Telefonare 780-636. O222

CASA 30 camere nuova costruzione Cascine Vica (quasi corso Francia), alloggi 1-2 camere, tinello, cucinino, servizi, negozi vendesi L. 35.000.000 più mutuo. Telefonare 383-544 ore ufficio. O107

CAV. Conti, Arcivescovado 3, vende alloggio centralissimo 350 mila. Libero, 26.000.000 più 10.000.000 mutuo. O132

CAV. Conti, Arcivescovado 3, vende alloggi nuovi due camere tinello servizi, 5.500.000. Nichelino.

CAV. Conti, Arcivescovado 3, vende locali angolari centralissimi mq. 300, piano terreno, attraenti semiinterrati luminosi, 80.000.000.

CAVORETTO viale XXV Aprile vendiamo villa meravigliosa panorama 8 camere salone garage giardino. Telefonare 535-601. O680

CESANA TORINESE, LOCALITA' CLIMATICA ESTIVA ED INVERNALE. VENDONSI E AFFITTANSI ULTIMI ALLOGGI. FACILITAZIONE. TELEFONARE: BONELLI 290-580, 212-716 ORE UFFICIO.

CESSNATICO, Villamarina vendiamo convenienti appartamenti. Rivolgersi Bertoli, Hotel Oriente, Villamarina.

CHIOMONTE condominio Guardevalle villeggiatura estiva invernale vendonsi alloggi grandi 1-2 camere servizi terzo scantinato 50% anticipo rimanente rate pari affitto. Telefonare 60-815. O784

COAZZE Santuario Salvezgo attiguità 700 metri vendiamo in palazzina appartamenti 4 locali mq. 140 garage, giardino L. 8.000.000 contanti più 2.000.000 mutuo. Visite sul posto domenica pomeriggio. Telefonare 326-668 ore pasti.

CONVENIENTISSIMA casa campagna 8 camere, magazzini, garages, ampio terreno vendesi Settimo San Mauro. Telefonare 326-640. O148

CORSO Cenisia vendonsi panoramici contorteveli appartamenti villa. Informazioni sacon. Valla.

CORSO Adriatico vendesi alloggio signorile salone 3 camere cucina bisservizi disimpegni. Tel. 581-884.

CORSO Belgio alloggi 1-2 camere tinello cucinino nuova costruzione, mutuo rateazioni vende rag. Fasi, telefono 542-393. A53388

CORSO Brunelleschi 41, alloggi signorili, ristrutturazione quinquennale, eventuale mutuo ventiquinquennale. Telefonare 683-576. O168

CORSO FRANCIA 708 (CASCINE VICA) IMPRESA VENDE APPARTAMENTI SIGNORILI E MANSARDINI CON MUTUO E DILAZIONI PAGAMENTO. OTTIME OCCASIONI. RIVOLGERSI IN CANTIERE OPPURE TELEFONARE 85-222. A53388

CORSO Racconigi 69 vendonsi occupati 2 alloggi 3 camere servizi e 2 alloggi 2 camere servizi, buon reddito, mutuo. Telefonare 326-958 ore pasti. O167

CROCETTA, via Sacra 3, vendonsi alloggi signorili tecnicamente perfetti 2-3-4 camere salone cucina doppi servizi. Visita anche domenica mattina. O174

CROCETTA, via Pigafetta 32, in palazzo signorile vendonsi alloggi 2-3-4 camere. Visite 16-18.

CUMIANA vendo villa panoramica 2 camere soggiorno cucina forno servizi 10.000.000 trattabili. Telefonare 905-039. A52704

ECCEZIONALE occasione adiacente piazza Carducci vendo signorili appartamenti abitabili subito 2-3 camere, tinello, cucinino, bagno, grande terrazzo. Telefonare 328-821.

ELETTRICISTA referenziato acquisterebbe alloggio metà contanti resto lavoro impianti. Telefonare 517-868.

GARANTIAMO reddito 6% acquistando ultimi box-garage. Complesso residenziale Beinasco. Tel. 526-021.

GASSINO vendonsi intermediari alloggi in palazzine, 2-3 camere servizi volendo garage, 1.050.000 più mutuo, idonei alta rendita. Tel. 500-825.

GENOVA Prè, telef. 483-744, via Teglia, vendonsi appartamenti in casseggiato ristrutturo signorili tanto metri spioggia visibili tutti giorni. Impresa Bruni.

GRATIS la camera del bambino, nell'appartamento di 3 camere, soggiorno, cucinetta, servizi completi, abitabili subito corso Francia (cavalcavia) 6.900.000, massime agevolazioni. E' un'iniziativa Gabetti, XX Settembre 12, telefono 574-643. O218

IMPERMEABILIZZA tetti e cantine ad Ely Astolfi, Marochetti 6, telefono 699-358. O553

IMPRESA OTTIMAMENTE ATTREZZATA COSTRUISCE CONTO TERZI CASE, VILLE, LOCALI INDUSTRIALI TORINO PROVINCIA. MASSIME REFERENZE, SERIETA', ESPERIENZA. TELEFONARE 251.744.

IMPRESA referenziata costruisce ammodernamente conto terzi case locali industriali. Telefonare 284-660.

IMPRESA vende in casa nuove muri negozi affittati contratto quinquennale panetteria con forno, drogheria, frutta-verdura, reddito 6%; vende inoltre 11 alloggi affittati 1 camera tinello cucinino servizi. Tel. 326-958 ore pasti. O167

IMPRESA vende in Nichelino alloggi ultimati 1-2 camere, tinello cucinino servizi L. 1.300.000 per cadauno compreso mutuo. Telefonare 383-544 ore ufficio; 324-607 ore pasti.

IMPRESA vende direttamente alloggio 2 camere cucina servizi, primo piano, garage, eventuale mansarda semiinterrato. Telefonare 350-113.

LOCALI 315 mq. con grandioso terrazzo piazza Vittorio Veneto 1, piano nobile, adatti ufficio ed abitazione vendo. Garage. Mutuo. Rivolgersi portinaia. A50291

LOTTI per palazzina progetto approvato vendesi in Chieri, zona collinare. Tel. 588-986. A50582

MO, 1850 terreno fronte strada Moncalieri vendo permuto. Telefonare 595-580. A49410

MURI NEGOZI NUOVA COSTRUZIONE SEMICENTRALE. ZONA COMMERCIALE SUPERFICIE COMPLESSIVA MQ. 320 DIVISIBILE LIRE 100.000 METRO. MUTUO. ULTERIORI DILAZIONI. TELEFONARE 533-453. O286

MURI negozio grandioso angolare 8 vetrine affittato vendo 15.200.000. Telefonare 512-677. O60

MURI negozio salumeria affittato 35 mila mensili, vendesi 5.800.000. Telefonare 581-694. O896

NICHELINO Centro, vendesi alloggetto 2 camere servizi. Telef. 324-483.

(Continua a pag. 6)

I VOSTRI CAPELLI VI PREOCCUPANO?

potete scegliere tra... conservare i vostri capelli o perderli!

Abbiamo sollecitato le "confidenze" di esperti mondiali in materia – un'intervista insolita –

L. P. AKERS

Il capello non è più un mistero come 40, 30, ed anche 20 anni fa. Sappiamo che ha periodi di crescita e periodi di stasi; sappiamo che il capello cresce più rapidamente d'estate che d'inverno, per l'effetto ultravioletto dei raggi solari (e questo è il periodo migliore per trattare un problema di capelli); che cresce da 1 cm. a 1 cm. e mezzo al mese; che ha un diametro di 009 mm. circa; che è liscio o ricciuto a seconda della forma del condotto in cui cresce; che la cute delle donne ha più capelli di quella degli uomini; che il capello è una cosa viva, che può ammalarsi, indebolirsi, morire; che cresce attraverso un follicolo entro il quale si trova la papilla, che ne è l'organo riproduttivo; che ogni follicolo ha 1, 2, o più ghiandole sebacee che forniscono olio o sebo, alla cute ed al capello; che esso si nutre assorbendo ossigeno dalla circolazione sanguigna, distribuita da una rete di vasi capillari.

QUALI SONO LE CAUSE DELLA CADUTA DEI CAPELLI?

La vita del capello dura normalmente da tre a sette anni, con una media di cinque anni. Quando i capelli cadono, è una funzione normale del follicolo quella di riprodurre — attraverso l'organo riproduttivo follicolare, la papilla — un nuovo capello. Questo capello spunta, cresce, e ripete il ciclo normale. *La perdita dei capelli, e la conseguente calvizie, in nove casi su dieci, si verifica quando i capelli e la cute difettano di ciò di cui essi necessitano, cioè di pulizia, massaggio, una corretta cura cosmetica, ecc...* Eccessivo sebo, o grasso, provoca il deposito sul cuoio capelluto di una sostanza innaturale che, mescolandosi con la polvere, la sporcizia ed altre sostanze estranee, diviene presto rancida, a causa della temperatura del corpo. Questo stato di rancidità è un terreno adattissimo allo sviluppo di batteri nocivi, che contaminano il follicolo, e creano una atmosfera dannosa per la papilla che dovrebbe sostituire il capello che cade con un capello sano e normale.

Il follicolo continua la sua funzione, ma ogni nuovo capello cresce più debole, più sottile, più stento del precedente. Man mano il meccanismo del cuoio capelluto diventa incapace di funzionare come dovrebbe e... ecco la calvizie!

QUALI SONO I SINTOMI DELLA CALVIZIE?

Quando si verifica questo genere di disordini locali, se ne vede subito l'effetto. Se le ghiandole sebacee non sono sufficientemente attive, i capelli diventano opachi e si spezzano; se le ghiandole sono eccessivamente attive, i capelli diventano unti e molli. Il capello si stacca facilmente appena lavato, tanto con la spazzola, che col pettine, o lavandoli. Quando il cuoio capelluto ed i capelli sono secchi, le scaglie di forfora si vedono nei capelli o sul vestito; se invece i capelli sono unti e grassi, questo sintomo non è evidente, perchè il grasso «inumidisce» le scaglie di forfora, facendole aderire al cuoio capelluto.

La calvizie non provoca dolore. Questo forse è un male, perchè essa è un processo lento, che si insinua come un ladro di notte. Tuttavia, i sintomi citati precedono invariabilmente la calvizie, come è certo che il giorno precede la notte.

LA CALVIZIE E' UN FENOMENO NATURALE?

Al contrario. La calvizie è un fenomeno tutt'altro che naturale. Ma visto che la perdita dei capelli non accorcia la vita nè, come già detto, provoca dolore, è facile cavarsela dicendo che è un fenomeno naturale. Se ciò fosse vero, tutti gli uomini (e le donne) sarebbero calvi, almeno quando giungono ad una certa età... Ma non è vero! La calvizie avviene a causa del cattivo funzionamento delle «fabbriche» collocate sotto la superficie del cuoio capelluto, preposte alla crescita dei capelli. Questo cattivo funzionamento è il risultato degli inconvenienti descritti prima.

E' POSSIBILE FAR RICRESCERE I CAPELLI SU UNA TESTA CALVA?

Assolutamente no! Quando il follicolo si è atrofizzato, e non è più capace di riprodurre il capello caduto, abbiamo la calvizie.

Non esiste cura, o metodo, o capofficente che siano capaci di ricreare il follicolo, il suo meccanismo, o il capello stesso! Ci sono tipi di calvizie (che si verificano raramente), non come alopecia areata, o a chiazze, in cui i capelli ricrescono; ma questo non si deve confondere con il tipo comune di calvizie.

QUALE E' LA SOLUZIONE?

La soluzione ideale sarebbe che ognuno di noi cominciasse da giovane, anche prima dei venti anni, a curare debitamente i propri capelli ed il cuoio capelluto, con una igiene regolare e completa, spazzolandoli, massaggiandoli, usando tutti i validi sistemi di cura personale. Ciò probabilmente eviterebbe di essere afflitti da questo problema. Per tutti coloro che già accusano questi sintomi, e si trovano già sulla brutta strada della calvizie, esiste una sola soluzione, e cioè un trattamento tempestivo!

Gli Istituti Akers, nelle seguenti città italiane, offrono una consultazione gratuita, senza impegno; si trovano a Milano, Torino, Genova, Verona, Bologna, Firenze, Roma, Napoli, Bari e Catania.

Presso ognuno di questi Istituti sarete informati del motivo per cui perdete i capelli, di ciò che devo essere fatto per porvi rimedio, della durata del trattamento e del costo. Gli investimenti della Akers, per oltre 600 milioni di lire negli ultimi venti anni, che hanno eliminato la credenza di un'influenza ormonica o genetica sulla calvizie, vi assicurano di ricevere un trattamento scientificamente provato che è il più moderno contro la prematura perdita dei capelli che sia attuabile oggi nel mondo.

Ogni Tricologo-Akers è stato personalmente formato ed istruito da Mr. Akers. Tale formazione, compresa la fase pratica, richiede da uno a tre anni prima che il Tricologo sia considerato sufficientemente qualificato. Egli vi dirà la verità su quanto voi potete aspettarvi dal trattamento e quanto non può più esser fatto; egli non accetterà di sottoporvi al trattamento se riterrà che la vostra caduta dei vostri capelli è di un genere che probabilmente non ne trarrebbe vantaggio, o se le condizioni locali sono troppo progredite.

E' UN TRATTAMENTO COSTOSO?

Se una persona preoccupata dallo stato dei suoi capelli e del cuoio capelluto, e dalla conseguente perdita precoce dei capelli, si reca ad un Istituto Akers prima che questa condizione diventi troppo seria, è possibile porre rimedio ad essa ad un prezzo molto ragionevole. Naturalmente, il costo dipende dalla durata del

trattamento.

Questa è la ragione per cui è molto importante per qualsiasi uomo o donna, rendersi conto di un sintomo di questo problema, e consultare immediatamente, senza spesa o impegno, gli Istituti Akers, in questa maniera si possono raggiungere maggiori risultati, con una spesa minore per il trattamento.

Senza dubbio, il 90% della calvizie potrebbe essere eliminato dall'Italia, se ogni persona prendesse questa precauzione.

AKERS

VIA MONTE DI PIETA', 1
TELEF. 518.328 - TORINO
ORARI:
DAL LUNEDI' AL VENERDI': 11 - 20,30
IL SABATO: 10 - 17

MILANO: Via Agnello, 2 - tel. 890103 - 807656; TORINO: Via Monte di Pietà, 1 - tel. 518328; GENOVA: Via Fougani, 1 - tel. 592502; VERONA: Piazzetta Scala, 1/2 - tel. 32373; BOLOGNA: Galleria Due Torri, 2 - tel. 231130; FIRENZE: Via Tornabuoni, 9 - tel. 272242; ROMA: Via Veneto, 169 - tel. 463342 - 474870; NAPOLI: Via Nuova Ponte di Tappia, 62 - tel. 324877 - 324890; BARI: Corso II. Emanuele, 60 - tel. 211700; CATANIA: Via

Il polacco che ha chiesto asilo politico a Berlino

Wladislaw Tykocinski (a sinistra), il capo della missione militare polacca a Berlino Ovest che ha chiesto asilo politico alle autorità americane. La foto è stata presa tre mesi fa, ad un ricevimento dell'Associazione della stampa estera a Berlino. Tykocinski è accolto da un giornalista israeliano (Telefoto)

Catturato stamane dai carabinieri a Vallecrosia

L'assassino di Bordighera confessa: "Ho ucciso per il mio onore,,

Una telefonata anonima ha segnalato, stamane alle 8, la comparsa del ricercato Un quarto d'ora dopo Teodoro Caruso si è arreso, sulla porta della sua casa, dov'era tornato nella notte - Più tardi il calabrese ha narrato il feroce agguato «a lupara» contro Luigi Marra, che gli avrebbe oltraggiato la giovane moglie

Bordighera, martedì sera.

Stamane, alle 8,15, in via Roma, nel comune di Vallecrosia, il tenente dei carabinieri Piccinini ha «fermato» Teodoro Caruso, di 30 anni, nato a Rizziconi (Reggio Calabria), sorvegliato speciale di Luigi Marra, il pugliese, padre di cinque figli, ucciso «a lupara» tra i campi di fiori la notte tra sabato e domenica. Lo stesso ufficiale che ha eseguito la cattura, al volante di una «Giulia», lo ha portato alla caserma dei carabinieri di via 1° Maggio, a Bordighera, ove è stato rinchiuso in cella. Il Caruso aveva indosso un abito grigio in buono stato ed era senza cravatta. Era tornato alla sua abitazione questa notte verso le tre, secondo le sue stesse dichiarazioni ai tenenti Piccinini durante il breve tragitto verso il comando.

La notizia della presenza a Vallecrosia Vecchia del Caruso era stata rivelata da una telefonata anonima giunta questa mattina alle 8 alla caserma. «L'uomo che cercate — ha detto una voce — è a casa sua. Se fate presto potrete trovarlo». Quindici minuti più tardi l'operazione era conclusa.

Il ricercato non ha opposto alcuna resistenza; anzi, si sarebbe detto, dalla sua inattesa docilità, che attendesse l'arrivo dei carabinieri. Tanta remissività lascia sospettare che sia stato proprio lui a mascherare in modo che qualcuno avvertisse i carabinieri, il che non era poi così difficile. Una specie di volontaria costituzione, insomma, ma in modo da lasciare intatto il suo orgoglio di latitante agli occhi della numerosa colonia calabrese della zona. Un caso da giudicare con il metro della sua mentalità di «uomo d'onore» quella stessa, probabilmente, che lo ha spinto, come ha detto poi, alla vendetta tra i campi di garofani, in regione Belvilacqua, dopo un lungo agguato sotto le stuoie che proteggono le coltivazioni floreali fiancheggianti la strada.

Il fuggiasco aveva trascorso queste due giornate di latitanza parte in Francia, sconfinando in Valle Bévera attraverso i monti dopo aver abbandonato il fucile, un Beretta calibro 16, ad una sola canna, presso un terrazzamento nel comune di Olivetta San Michele in Valle Roya. Nei pressi della frontiera francese, con il fucile, sono state trovate ieri anche una ventina di cartucce ed un bossolo vuoto. Le cartucce erano cariche a pallettoni, identici a quelli estratti ieri dal medico legale dal cadavere dell'infelice Marra. Il calabrese ha spontaneamente dichiarato di essersi deciso a tornare dopo avere letto su «Stampa Sera» che era ricercato.

Stamane il tenente Piccinini a cui si è arreso il pretore di Bordighera, dott. Silvestri, ha contestato al Caruso la grave accusa di omicidio premeditato. La confessione, praticamente completa è venuta quattro ore dopo, alle 11,55. «Ho ucciso l'amante di mia moglie» ha detto l'uomo senza manifestare alcun pentimento. In giornata verrà dichiarato in arresto dal Procuratore della Repubblica di Sanremo, già informato sulla rapida conclusione delle indagini. L'interrogatorio del Caruso è proseguito nel pomeriggio.

Circa il movente del delitto non si nutrono dubbi. L'inimicizia tra il calabrese ed il bracciante era nata per cause in episodi anche clamorosi e assai recenti. Neppure due settimane fa, il 6 maggio, il Caruso aveva picchiato la moglie del Marra, Adua Di Livrano, causandole lievi ferite. Nel pomeriggio dello stesso giorno, la sorella di Adua, Teresa, si era recata a casa del Caruso e aveva picchiato di fronte ai bambini la moglie di questi Luigia Messina. Il Caruso, inoltre, tempo addietro aveva querelato la propria moglie per adulterio, indicando quale amante Luigi Marra.

Luigia Messina, moglie del presunto assassino, interrogata per tutta la giornata di ieri, si era mantenuta assai reticente, non ammettendo la propria relazione con la vittima e solo esprimendo il timore che il marito latitante tornasse per vendicarsi su di lei. Paura infondata perché nella notte il Caruso è rincasato e non ha per nulla infierito sulla donna, soddisfatto di avere lavato, con la morte del Marra, la macchia al suo «onore».

e. m.

510 americani morti nel Vietnam da gennaio ad oggi

WASHINGTON, mart. sera.

Il Pentagono ha rivelato oggi che dal 1° gennaio 1965 sono morti nel Vietnam 510 militari americani. A questi si devono aggiungere 22 disersi nella base aerea di Bien Hoa, dove sono ancora in corso le operazioni di identificazione dei miseri resti delle vittime della immane esplosione che ha semidistrutto la pista della base.

Il Dipartimento della Difesa afferma che dei caduti 374 sono stati uccisi in combattimento, 151 sono deceduti per cause non belliche e cinque sono stati identificati nel disastro di Bien Hoa.

Il numero dei feriti è di 2125 ma tale cifra è relativa soltanto al periodo che termina al 10 maggio scorso. I dispersi in zona di combattimento sono 26 e i prigionieri nelle mani dei ribelli comunisti sono 18.

Undici morti a Vientiane per una bomba a mano caduta ad un soldato che danzava

VIENTIANE, mart. sera.

Una bomba a mano è scoppiata ieri sera tra la folla di spettatori che assistevano ad una rappresentazione di danze folcloristiche nella capitale reale di Luang Prabang. Il bilancio della sciagura è di 11 morti e 18 feriti.

Secondo la polizia si è trattato di un incidente, causato dalla caduta della bomba sganciatasi dalla cintura di un soldato che stava danzando.

Fugge in Occidente il figlio di un diplomatico polacco

BERLINO, martedì sera.

Il figlio diciannovenne dell'addetto economico presso l'ambasciata polacca a Berlino-Est è fuggito due settimane fa in Occidente ed ha chiesto asilo politico. Lo hanno rivelato oggi le autorità americane. Il nome del giovane è Marek Radomski, il quale è passato il 5 maggio scorso attraverso i posti di controllo comunisti usando un passaporto diplomatico intestato a suo nome.

Prima di trasferirsi nella Germania federale, gli americani hanno permesso ai diplomatici polacchi di parlare con il giovane.

Il Katanga decide di riunirsi al Congo

ELISABETHVILLE, martedì sera.

La nuova assemblea del Katanga, scaturita dalle ultime elezioni politiche, ha deciso ieri sera con un voto quasi unanime di riunire il territorio alla repubblica congolese.

Hanno votato a favore della decisione 137 deputati, mentre 17 hanno votato contro e cinque si sono astenuti.

Displacori d'una diva al tramonto

In allarme per la figlia Rita Hayworth e l'ex marito Welles

Rebecca, di 21 anni, vuole sposare un «croupier» di Las Vegas - I genitori, contrari alle nozze, si sono accordati per negarle qualsiasi aiuto finanziario

Nostro servizio particolare

LOS ANGELES, mart. sera.

Rita Hayworth, in pieno accordo con l'ex-marito Orson Welles, ha deciso di negare ogni aiuto finanziario alla figlia primogenita Rebecca, avuta appunto dal celebre attore e regista. Ciò perché la ventunenne Rebecca vuole sposare il ventiquattrenne Michael Flores, un giovanotto senza arte né parte, che vive facendo il «croupier» in una casa da gioco del Nevada.

Negli ultimi giorni, dopo molti anni trascorsi senza che i due ex-coniugi avessero contatti, Rita Hayworth ha più volte parlato al telefono con Orson Welles per esporgli la situazione o per chiedere la sua alleanza. Questa alleanza Rita l'ha avuta ed è stato quindi anche a nome dell'ex-marito che ha potuto avvertire Rebecca: «Se sposerai il Flores non riceverai un soldo, né da me né da tuo padre».

Ma Rebecca, che da qualche tempo vive da sola, non intende rinunciare a coronare il suo sogno d'amore, tanto che ha fissato le nozze al 27 giugno prossimo dando la notizia alla madre tramite un'amica che ha scritto all'attrice: «Rebecca ha bisogno di tremila dollari per il ricevimento di nozze, che avverranno il 27 giugno. Potete mandare direttamente a lei l'assegno, ma se preferite posso passare io a ritirarlo».

Inutile dire che Rita Hayworth non ha mandato un soldo e non ne manderà.

Rita Hayworth nonostante che Rebecca sposi un uomo che ama senza badare alla sua condizione sociale, non vorrebbe che, anche se sprovvisto di mezzi finanziari rilevanti, il futuro marito di sua figlia fosse «almeno ricco di dignità, cosa che invece non è».

Parlando con amici Rita Hayworth ha rivelato che quando, tempo fa, aveva chiesto a Michael Flores come contava di mantenere la famiglia che voleva costituire, il giovanotto le aveva risposto: «Beh, in verità conto sull'aiuto vostro e del signor Welles per fare del cinema».

Se per l'attrice il giovanotto è privo di dignità; è sembrato desideroso di comparire grazie all'appoggio dei suoceri, per Rebecca invece Michael Flores è un ragazzo pieno di buona volontà. Essa dice: «Mike non ha paura di lavorare per vivere. Per ora continuerà a fare il croupier, la seguito vedremo. Per i primi tempi invierà anch'io, anzi sto già cercando un posto di commessa in qualche negozio».

Benché pasci per una donna che ha sperperato buona parte delle sue ricchezze, in realtà Rita Hayworth è ancora molto ricca, anche perché una parte considerevole dei suoi beni, quella che le venne dal suo matrimonio con il principe Ali Khan padre dell'attuale Aga Khan Karim, è bloccata ed affidata ad un istituto bancario che la amministra.

Naturalmente — secondo la legge — i beni che Rita lascerà dovranno essere divisi tra i figli nati dai suoi diversi matrimoni, ma anche con questa divisione la parte di Rebecca sarebbe tutt'altro che disprezzabile.

e. m.

Rita Hayworth in una foto con la figlia Rebecca

IL CONTRABBANDO SCOPERTO NEL CONVENTO DI ALBANO

Preso a Lugano uno dei capi del clamoroso traffico di tabacco

Aristide Libenzi è uno dei veterani di queste imprese: tempo fa aveva introdotto in Italia tre tonnellate di sigarette con un trucco alla dogana - Spiccato il mandato di cattura contro un altro componente della banda - Si farebbe difficile la posizione di due frati cappuccini

Roma, martedì sera.

Le indagini sulla «gang» di contrabbandieri che importavano in Italia vagoni carichi di sigarette svizzere destinate ad alimentare il mercato nero proseguono a pieno ritmo. I mandati di cattura emessi dal procuratore della Repubblica di Velletri, dott. Badali, sono diventati cinque in queste ultime ore. A quelli intestati a Ermenegildo Foroni, Alberto Scali e al ferroviere Livio Tagliaferri, se ne sono aggiunti altri due, riguardanti Giorgio Corona e Aristide Libenzi.

Si tratta di due personaggi con i quali la guardia di finanza ha avuto più volte che fare nella continua lotta contro i contrabbandieri di tabacco; essi sono entrati ora sulla scena delle indagini in corso da una settimana sul grosso traffico di sigarette scoperto nel convento dei frati cappuccini di Albano.

Giorgio Corona è stato indicato da Livio Tagliaferri come una delle tre persone che alcuni giorni prima dell'arrivo del vagone alla stazione di Milano-Greco lo avvicinarono per convincerlo a dirottare il carro-merci verso Roma anziché farlo proseguire per Genova, come indicato sulla bolletta di accompagnamento. Il Corona, che risiederebbe a Chiasso, non è stato ancora rintracciato.

Aristide Libenzi, definito il «cervello» della banda insieme ad Ermenegildo Foroni, è stato invece bloccato dalla gendarmeria di Lugano che ha provveduto ieri ad accompagnarlo alla frontiera e a consegnarlo ai carabinieri che ne stanno ora curando il trasferimento a Velletri, per metterlo a disposizione del magistrato inquirente. Anche il Libenzi è un veterano del contrabbando. Di lui si parlò nel novembre dello scorso anno quando fu scoperto ai magazzini generali della dogana della scalo ferroviario di Rogoredo, vicino a Milano, un vagone con 288 casse di sigarette del peso complessivo di 56 quintali. Valore di tutto lo stock: 120 milioni di lire.

Il vagone proveniente da Rufatelli, al confine fra l'Austria e la Germania, venne perquisito a fondo. Le bolle di accompagnamento parlavano di «porcellane e terraglie» destinate ad una ditta milanese e in effetti le prime casse, quelle sistemate vicino agli sportelli del carro, contenevano porcellane di Baviera. Il funzionario della dogana volle tuttavia ispezionare nella stessa sede doganale i suoi sospetti. Le altre casse, sotto un primo strato di porcellane e di trucioli di legno, rivelarono il loro vero contenuto composto complessivamente da ben trecentomila pacchetti di sigarette.

L'inchiesta portò all'arresto di un certo Giovanni Silvan e alla denuncia a piede libero di Loris Agostinelli e di Aristide Libenzi. Fu in seguito accertato che la banda aveva introdotto in Italia, con lo stesso sistema, altri tre vagoni colmi di sigarette, per un totale di tredici tonnellate.

Non è ancora dato sapere quale sia il motivo che ha indotto gli investigatori a sospettare che uno dei capi della «gang» di contrabbandieri scoperta in questi giorni sia il Libenzi, oltre alla grande somiglianza fra il metodo da lui adottato l'anno scorso e quello messo in atto dal Foroni e dai suoi complici. Tutti coloro che sono stati raggiunti da un mandato di cattura emesso dal procuratore della Repubblica di Velletri dovranno rispondere di corruzione in contrabbando, associazione a delinquere, falso in atto pubblico e corruzione di pubblico ufficiale. Alberto Scali è inoltre accusato di omicidio colposo e di lesioni colpose nelle persone del padre e di Ermenegildo Foroni.

Sul conto dei frati lo notizie scarseggiano. E' stato confermato comunque che per due di essi, probabilmente il padre guardiano Antonio Corsi ed il priore Oreste Milani, la situazione starebbe precipitando. Il magistrato ha infatti aperto anche nei loro confronti l'istruttoria sommaria dopo averne informato, in base al Concordato, il Vescovo della diocesi di Albano.

Gianfranco Franci

Alberto Scali, figlio del contrabbandiere rimasto ucciso dal camion di cui il giovane era al volante

A tredici anni dall'oscuro eccidio di Lurs

La nuora di Gaston Dominici chiede la revisione del processo

E' Yvette, moglie di Gustave, il figlio che ritrattò le accuse contro il patriarca della «Grand' Terre» - Afferma che il suocero, sul letto di morte, il 4 aprile scorso, volle la promessa di lottare per la sua riabilitazione

Nostro servizio particolare

Parigi, martedì sera.

La nuora di Gaston Dominici, il «patriarca» morto all'ospizio di Digne il 4 aprile scorso, a 88 anni, che era stato condannato a morte il 28 novembre 1954 per l'assassinio di tre turisti britannici nella notte del 4 agosto 1952, ha chiesto la revisione del processo.

La strage, di cui furono vittime Sir Jack Drummond, che era stato ministro durante la guerra, la moglie e la figlia Elisabetta di 13 anni, avvenne su un prato del villaggio di Lurs, nelle Basse Alpi, ad un centinaio di metri da *La Grand' Terre*, la casa di contadini in cui imperava Gaston Dominici. Il «patriarca» si accusò della strage più d'un anno dopo ma ritrattò subito e venne allora accusato da due figli, uno dei quali, Gustave, ritrattò a sua volta mentre l'altro, Clovis, mantenne sempre le sue affermazioni.

Graziato e rimesso successivamente in libertà condizionale, Gaston Dominici continuò a proclamarsi innocente e l'opinione pubblica è effettivamente convinta che sul triplice assassinio non venne fatta tutta la luce.

Molti punti, infatti, furono lasciati nel buio durante il processo e numerosi dubbi rimasero. Una contrinchiesta ordinata dal ministro della Giustizia, dopo la condanna dei Dominici, giunse alla certezza che la strage non era stata compiuta da un solo uomo, ma non potè identificare i suoi autori.

Poi il figlio accusatore morì, l'altro abbandonò *La Grand' Terre* per andare a fare il muratore e anche Gaston Dominici si spense senza fare le attese dichiarazioni che avrebbero chiarito definitivamente la faccenda. La nuora, Yvette Dominici, moglie di Gustave ha detto oggi: «*Sul letto di morte, mio suocero ci fece promettere di non rassegnarci mai e di lottare sino alla fine affinché venga scoperta la verità*».

La revisione del processo è possibile, secondo l'avv. Raul Bottai; essendo emerso, da un attento esame dell'incartamento, che certe dichiarazioni fatte da un operaio spagnolo, Antonio Llorca, non furono prese nella dovuta considerazione e la pista che egli indicava non venne seguita. Il Llorca, che nell'agosto 1952 lavorava vicino a *La Grand' Terre* dichiarò alla gendarmeria che due suoi compatrioti erano giunti in ritardo al cantiere la mattina in cui fu scoperta la strage e sapevano su di essa molte cose più degli altri. Ma tale dichiarazione venne fatta non al momento dell'inchiesta sulla strage, bensì dopo la condanna di Gaston Dominici. Il Llorca precisò che non si era presentato immediatamente perché aveva paura, e più tardi, quando il «patriarca» venne arrestato, non si era presentato, data la convinzione che egli non potesse essere condannato essendo innocente.

Dalle indagini fatte allora dalla gendarmeria risultò che uno dei due operai aveva perduto una caraibina, che non fu ritrovata. Egli disse di averla buttata via. L'altro aveva un paio di scarpe con la suola di materia plastica che avevano un disegno analogo a quello della impronta trovata sul prato di Lurs, vicino ai corpi delle vittime. Il giudice istruttore, Pierre Carcina, ritenne però che tali elementi non erano sufficienti per poter sospettare seriamente i due spagnoli, tanto più che successivamente, il Llorca ritrattò la sua versione. La famiglia Dominici e l'avv. Bottai affermano ora che sarebbe stato opportuno indagare di più. Nell'incartamento, inoltre, sarebbero stati costituiti un centinaio di elementi che la famiglia asserisce di poter facilmente contestare.

L'ex commissario Charles Chenevier, che fece la contrinchiesta su incarico del Ministero della Giustizia, è tuttavia scettico sulle possibilità di riabilitazione di Gaston Dominici. «*Se suo nuora si vuol decidere davvero a parlare* — ha detto — potrà dire di certo cose interessanti, ma non avrà bisogno di consultare nessun incartamento. Basterà che dica semplicemente tutto quel che sa». L'ex commissario, oggi a riposo, è convinto che i Dominici non dissero, a suo tempo, la verità sulla strage del 4 agosto 1952 e non crede che si decideranno ora a farlo.

l. m.

ENTRO 2 GIORNI

UNA VINCITA SICURA PER I NOSTRI LETTORI

STAMPA SERA

ha messo in palio ESCLUSIVAMENTE per i suoi lettori da giovedì 13 maggio a mercoledì 19 maggio 1965

un'auto Fiat «500»

STAMPA SERA pubblica un tagliando questionario, uno al giorno sino a mercoledì 19, da compilarsi e da spedire incollato su di una cartolina postale, a STAMPA SERA - CASELLA POSTALE 599 - TORINO

Venerdì 21 maggio a Roma presso la sede della Federazione Italiana Editori Giornali, alla presenza di un rappresentante del Ministero delle Finanze, verrà estratta la sigla di abbinamento. Sabato 22 maggio presso il salone de «La Stampa» - Via Roma 80 - con le garanzie previste dalla legge, si procederà all'estrazione del nome del fortunato lettore vincitore della Fiat «500».

IL TAGLIANDO E' PUBBLICATO A PAGINA 18

Il nome del vincitore verrà pubblicato su STAMPA SERA di lunedì 31 maggio

OGNI LETTORE POTRA' PARTECIPARE AL CONCORSO INVIANDO OGNI GIORNO UNO O PIU' TAGLIANDI DELLA STESSA DATA, UNO PER OGNI CARTOLINA.

IL MERCATO IMMOBILIARE

Questa rubrica, destinata a presentare con particolare risalto avvisi per acquisti e vendita di case, negozi e terreni, appare ogni settimana su «La Stampa» ed è ripetuta su «Stampa Sera». Ogni avviso a spazio costa L. 500 il millimetro, gli altri L. 500 per parola (tariffe comprensive dei due giornali), oltre l'8% per i.g.e. e tassa pubblicità. Coloro che intendono valersi del nostro servizio «cassette» possono aggiungere al testo la dicitura: «Scrivere Pubblicità Stampa n. ....., Torino», computata per 5 parole. Il nolo della cassetta è di L. 200 per decade.

CONSULEDIL VIA ROSTA, 7 bis TELEFONO 778.831

VIA GIOBERTI 63
NUOVI - SIGNORILI - SPAZIOSISSIMI
Saloncino, 2 camere, tinello, servizi 10.200.000 - 11.400.000.
Saloncino 3 camere, tinello, 2 servizi 12.800.000 - 14.200.000
PIU' MUTUO 450.000 camera
NEGOZI - BASSO FABBRICATO - AUTORIMESSA

VIA PETRARCA 11
SIGNORILISSIMI - ABITABILI SUBITO
1-2-3 camere, tinello 2.800.000 camera, più mutuo

CORSO ORBASSANO (Santa Rita)
PER DEFINIZIONE VENDITE
1-2-3 camere, tinello 2.200.000 vano. Vera occasione, 50% contanti

AVETE DA VENDERE O FRAZIONARE UNO STABILE? INTERPELLATECI SENZA ALCUN IMPEGNO, O SPESA

170.000.000
Vendesi in RIVOLI posizione meravigliosa casa nuova costruzione, 55 camere più servizi, 33 garage, affittata reddito 7%.
Fasano - Corso Novara, 29 - Telef. 23.77.75 - Via Mad. Cristina, 129 - Tel. 69.41.80

AFFITTASI IN TORINO
moderno stabilimento mq. 3000 coperti su 2 piani in località semicentrale edattissimi Uffici deposito merci industria luce forza acqua telefono garage possibilità eventuale ampliamento locali industriali. Se richiesto affittasi annessa palazzina su due piani 10 vani doppi servizi 250 mq. totali ampio magnifico giardino mq. 1500 circa e casetta custode.
Scrivere: PUBBLICITA' STAMPA 2100 — TORINO

VENDONSI ULTIMI ALLOGGI SIGNORILI
CORSO FRANCIA 276
ALLOGGIO: salone, 2 camere, tinello, cucinetta, servizi.
ALLOGGIO: salone grande, 3 cam., cucina, cameretta, tripli serv.
ATTICO: salone grande, 4 camere, cucina, cameretta, tripli servizi, ampio terrazzo.
NEGOZI: di 80 - 100 mq. con o senza magazzino, altri negozi con 700 mq. di magazzino con passaggio camioncino.
RIVOLGERSI CUSTODE

GRATTACIELO DI PRAGELATO
VENDONSI A PREZZI MODICI CON MUTUO
ULTIMI ALLOGGI: 2-3 CAMERE, SERVIZI, BOX
FACILITAZIONI PAGAMENTO
IMPRESA F.LLI SERVETTI
Via O. Vigliani, 36 - TORINO - Telefono 342.743
VISITE IN LOCO

GRANDE RESIDENZA OLYMPIA - VIPMAT
Corso Vercelli 436 ang. via delle Cabrese di fronte Fiat Grandi Motori
Affittasi negozi, alloggi luminosi, spaziosi 1-2-3 camere e servizi. Centro residenziale tutti i conforts. Rivolgersi direttamente uffici impresa.

CASCINE VICA: AFFITTANSI ALLOGGI
VIA CALLERO 32-34-36-38 ANGOLO VIA CUMIANA
ALLOGGI 1-2-3 CAMERE OGNI COMFORT. PREZZI MODICI.
Rivolgersi portineria o telefonare 49.00.75.

VALSALICE lotti panoramici soleggiati progetti approvati vendonsi direttamente strada Valsalice n. 227. Telefonare 542.288.

ANTICIPO 1.200.000 rimanenza in 5 anni, vendesi Cascine Vica alloggio: 3 camere servizi. Telefonare 356.936.

PIOSSASCO Villaggio Pineta zona panoramica a 15 minuti da Torino, vendesi lotti terreno per ville, tel. 393.421 - 904.080.

FASANO tel. 23.77.75 - 69.41.80 vende 6.000.000 zona Statuto 3 camere, cucina, servizi libero, eventuali dilazioni.

VENDESI in zona Orbassano lotti di terreno con progetti approvati. Telefonare 342.743 Impresa Servetti.

AFFITTASI due alloggi casa nuova mt. 10.000 adatto giardinaggio tra S. Mauro-Settimo. Telefonare n. 272.041.

LAIGUEGLIA - ALASSIO
Impresa vende direttamente ultimi attici - Alloggi panoramici 2-3 camere - Locale uso commerciale mq. 330 - Rivolgersi OLLINO - Laigueglia - Telefonare 49.395 - Giorni feriali.

Impresa Geometra
F. CANTATORE
TORINO - VIA GARIBALDI 18 TELEFONO 553.307
COSTRUISCE VENDE AMMINISTRA AFFITTA

VILLAGGIO Aurora, Strada Rivoli Rivalta, amena posizione panoramica strade asfaltate illuminate acqua fognatura vendonsi terreni e villette abitabili subito. Visite feriali e festivi. Tel. 656-782.

CASA nuova costruzione corso Regina Margherita angolo corso Principe Oddone, vendonsi alloggi signorilissimi 1-2-3-4-5 camere, servizi, negozi. Mutuo. Telefonare 380.310.

g. PICCO
VIA GIOBERTI, 8
Telef. 518.942 - 519.652

SAN PAOLO, ampio alloggio camera, tinello, servizi, vasto, costruzione 1962, 3.000.000 più mutuo 1.400.000.
VIA BREGLIO, alloggio 2 camere, tinello, servizi, contanti 8.300.000.
VIA BENEVAGIENNA, camera, tinello, servizi, vasto, contanti 3.000.000.
SANTA RITA, box per 2 vetture, provvisto acqua, luce, 2 milioni 100.000, reddito 8%.
ZONA CORSO SEBASTOPOLI, alloggi 3 camere, cucina, servizi, liberi, contanti, vende ultracentralmente.
FIALFETTE (Valle Lanzo) altitudine mt. 1100, casetta camera, tinello, servizi, mansarda abitabile, vende 2.600.000.
AVIGLIANA, villetta salone, due camere, cucina, terreno mq. 1600, in parte arredata, 8.500.000
COAZZE, Strada Selvaggio, terreno per costruzione casetta vende 1.000.000 compresa progettazione.
COAZZE, terreni per costruzione villette in zona pregiata, piccoli e grandi lotti, vende 2-5 milioni.
LOTTI TERRENO PRECOLLINARE, progetti approvati costruzione ville su due piani, ultimi tre lotti vendonsi L. 3400 mq.
STRADA ANTICA CAVORETTO, terreno mq. 2500 possibilità costruzione 4 palazzine vendesi o permutasi con terreno pari valore su stradali TO-Beinasco, Rivoli-Rivalta.
CORSO GALILEO FERRARIS, palazzina 18 camere, 6 servizi, portineria, 3 autorimesse, giardino, vende, occasione.

CERCASI villa 6 vani più servizi con giardino in affitto o in permuta zona Castiglione o Gassino Torinese. Tel. 481-147.

FASANO tel. 69.41.80 - 23.77.75 Svende 10.000.000 villetta modernissima, zona ubertosa Langhe: 3 camere, cucina, garage, cantina, giardino.

CENTRALE signorile alloggio, salone, 4 camere, grande cucina, doppi servizi, asante, mutuo, facilitazioni eredi vendono. Telefonare 519-394.

FASANO tel. 69.41.80 - 23.77.75 - 18 milioni, dilazionando, muri negozio San Salvario, 140 mq., affittato 100.000 primaria ditta. Permuta villa.

PINO Torinese zona residenziale, panoramica, soleggiata, vicino filobus, negozi vendesi terreno progetto approvato villa. Telefonare 542.288.

antonietta destefanis
VIA TORRICELLI 48 TELEFONI 590.538 598.740

PIAZZA ADRIANO: signorilissimo appartamento mq. 260, salone mq. 55 quattro camere, cucina, camera servizio, tripli servizi, doppi ingressi. L. 32.000.000.
VICINANZE PIAZZA BERNINI appartamento salone, tre camere, tinello, cucinino, ingresso, doppi servizi, ampio ripostiglio, garage per due vetture L. 24.000.000.
SAN SALVARIO su corso signorile appartamento salone, quattro camere, cucina, camera servizio, tripli servizi, doppi ingressi. Prezzo conveniente, mutuo fondiario, volendo lunga dilazione pagamento.
CROCETTA in signorile costruzione: salone, due camere, cucinetta, bagno, ampio ripostiglio, rifiniture signorili, vuoto lire 15.000.000 trattabili.
PRECOLLINARE appartamento salone mq. 50 circa, tre camere cucina, doppi servizi, doppi ingressi, garage, in palazzina signorilissima.
CORSO REGINA MARGHERITA: convenientissimo alloggio tre camere, tinello, cucinino, ingresso, bagno, vuoto, costruzione recente. L. 9.000.000.
ZONA STADIO SU CORSO signorilissimo appartamento salone, tre camere, cucina, doppi servizi, doppi ingressi, camera servizio, ampio ripostiglio vuoto L. 24.000.000 trattabili.
CROCETTA OCCASIONISSIMA alloggio tre camere, cucina, bagno, termo particolare, soleggiatissimo. 7.000.000 compreso mutuo.
VILLE precollinare casa settecentesca, complessive 14 camere, parco con alberi alto fusto, giardino, dependance, superf. terreno mq. 12.000, 130.000.000 trattabili.
ZONA S. VITO salone, sei camere, tripli servizi, cucina, parco e giardino mq. 2.000 circa, frutteto, rosaio, alberi alto fusto. 50.000.000 trattabili.
PRECOLLINARE, signorilissima nuova costruzione: grandissimo salone, cinque camere, tripli servizi, cucina, camera servizio, garage giardino mq. 1400 circa. 60.000.000 compreso mutuo.
TERRENO VAL SAN MARTINO per costruzione villa, posizione soleggiatissima e panoramica, svende 10.000.000.

CORSO GIULIO CESARE
zona FIAT RICAMBI - Inizio vendite alloggi 1-2 camere, tinello, cucinetta, servizi [illegible] - ottima esposizione. PARTICOLARI CONDIZIONI DI PAGAMENTO fino a 5 ANNI SENZA INTERESSI. MINIMI ACCONTI + MUTUATI.

NELLA RIDENTE VALLE DI LANZO
a 24 km. da Torino, in posizione salubre, panoramica, ideale per la vostra villeggiatura, in nuova zona residenziale del Canavese, impresa vende villa signorile composta due alloggi di 3 camere, tinello, doppi servizi, tre garages, giardino, rifiniture accuratissime, ogni conforto. 18 milioni 500.000 trattabili, dilazione pagamento, eventuale mutuo. Telefon. ore pasti 251.744.

gabetti
SEDE DI TORINO/VIA XX SETTEMBRE 12
Telef. 57.80.44 (5 linee aut.)
CENTRI DI VENDITA TORINO MILANO ROMA

SPENDERE PER RISPARMIARE!
• • •
APPARTAMENTI
★ SPAZIOSI
★ MODERNI
A BASSO PREZZO
• • •
FRAZIONAMENTO
STABILE IN
C.so SIRACUSA, 57
angolo corso Sebastopoli
★
2 camere - cucinotta - entrata bagno - ripostiglio - doppia aria
4.500.000 meno 2.000.000 MUTUO.
★
3 camere - cucinotta - entrata bagno - ripostiglio
6.600.000 meno 2.800.000 MUTUO.
★
BOX AUTO - 1.400.000 piano terreno in cortile.
★
NEGOZI da reddito affittati a: Bar - Panetteria e Commestibili
★
Nostri incaricati alle vendite in loco ogni giorno anche festivi mattino.

APPARTAMENTI

VIA SCHINA 5 (piazza Statuto) signorile appartamento mq. 210, 7 camere, doppi servizi, 22.000.000. Box auto 1.800.000.
CORSO DUCA DEGLI ABRUZZI 31, lussuoso appartamento: salone, 4 camere, cucina, doppi ingressi et servizi. Vendiamo 25.000.000.
VIA CRISTOFORO COLOMBO 38, vendiamo attico 1 camera, tinello, cucinino, bagno, 8.500.000.
CORSO FRANCIA 273, condominio in una cornice di verde pubblico, appartamenti abitabili agosto. 3 camere, cucinotta, entrata, bagno. 7.500.000; 4 camere, cucinotta, entrata, bagno. 8.900.000. Salone, 3 camere, cucina, doppi servizi. 17.100.000. Più mutuo 700.000 camera e ulteriori, comodissime facilitazioni di pagamento.
APPARTAMENTO vicinissimo PIAZZA ADRIANO, zona silenziosissima e particolarmente residenziale. 3 camere, tinello, cucinino, entrata, bagno e grandioso terrazzo. Vendiamo 8.500.000, volendo dilazioni sino 10 anni.
VIA SPONTINI 16, appartamento 1 camera, cucina, grande ingresso, bagno. Affittato 20 mila mensili. Vendiamo 3.500.000.
VIA AOSTA 44, camera, tinello, cucinino, entrata, bagno, vicino parco pubblico: 4 milioni 600.000.

Appartamenti a VILLARETTO
Val Chisone - Altitudine 1.100 mt.
comodità negozi - chiesa - strade
CAMERA - SALONCINO - CUCINA INGRESSO - BAGNO
in palazzina circondata da giardino - studio condominiali
PANORAMICITA' - VENDIAMO 3.900.000

RIVOLI, appartamento nuovo, libero, 2 camere, cucina, servizi. Vendiamo 10.500.000.
CHIVASSO strada Statale Torino 48, 1-2 camere, tinello, servizi. Vendiamo 1.500.000 camera.
SERRA DI PAMPARATO, 1 camera, tinello, cucinino, entrata, bagno. Box auto. 3.900.000.
ANDORA, soggiorno, camera, tinello, cucinino, entrata, bagno. Ben arredato [illegible].
BORDIGHERA, nuovo, signorile, 3 camere, cucina, entrata, bagno. Vicino mare e negozi. 11.000.000.
PIETRA LIGURE, vicino mare, vendiamo appartamenti rifiniti lussuosamente. 1 camera, tinello, cucinino, servizi. 4.500.000.
NEGOZIO MQ. 160, 6 vetrine, completamente decorato, angolare, davanti fermata C e 14. AFFITTIAMO preferibilmente CONCESSIONARIO o ESPOSIZIONE AUTO.

VILLA PREMONTANA
14 KM. DA TORINO
4 CAMERE, CUCINA, INGRESSO, BAGNO GARAGE, GIARDINO
VENDIAMO 25.000.000

CORSO GIULIO CESARE 373
1 camera - tinello - cucinino - entrata - bagno nuovi spaziosi - redditizi
L. 4.800.000 LUNGHE DILAZIONI

VIA CARLO CAPELLI 34
CONDOMINIO
in zona signorile con parchi - scuole
3 camere - cucinotta - servizi L. 6.300.000
4 camere - cucinotta - servizi L. 8.300.000
5 camere - cucinotta - servizi L. 10.300.000
PIU' MUTUO L. 800.000 CAMERA

Zona PIAZZA RIVOLI
Lussuoso Condominio - Levante - Ponente
1 camera - soggiorno - cucinino - servizi lire 5.900.000
2 camere - soggiorno - cucinino - servizi lire 8.200.000
3 camere - soggiorno - cucinino - servizi lire 11.000.000
MASSIME AGEVOLAZIONI
40% contanti - 60% in 5-10-15 o 30 anni

CASA di VIA ARNAZ 4
(ZONA FRANCIA)
IN FRAZIONAMENTO
1 camera, tinello, cucinino, servizi L. 4.000.000
2 camere, tinello, cucinino, servizi L. 6.000.000
appartamenti affittati ottimi inquilini

CORSO FRANCIA 85
(PIAZZA BERNINI)
appartamenti a livello super-signorile
Salone - 3 camere - cucina - doppi ingressi doppi servizi - office - spogliatoio
VENDIAMO 26.000.000

C.so ORBASSANO 224/15-17
COSTRUZIONE IMPRESA LANFRANCO
1-2 camere - tinello - cucinino - bagno posizione tranquilla - panoramica
VENDIAMO 3.600.000 CAMERA

CORSO SEBASTOPOLI 235
STADIO COMUNALE
4 CAMERE, DOPPI SERVIZI ET INGRESSI contanti L. 4.900.000
5 CAMERE, DOPPI SERVIZI ET INGRESSI contanti L. 6.000.000
MUTUO e DILAZIONI 60%

AUTORIMESSA centrale, mq. 1140, completa, 130 macchine, ogni attrezzatura. Affittata 800 mila mensili. Vendiamo 59.000.000 [illegible] mutuo 23.000.000.
NEGOZIO zona Lingotto, [illegible]. Affittato latteria reddito 40.000 mensili. Vendiamo 9 milioni 700.000.
NEGOZIO mq. 220, 4 vetrine, affittato 125.000 mensili, importante ristorante. Vendiamo 18 milioni più mutuo 8.000.000.
VILLA [illegible], saloncino, 2 camere, cucina, servizi, mansarda, garage. Nuova. Mq. 530 giardino. 7.500.000 meno 1.800.000 mutuo.
TERRENO adatto costruzione palazzina, 18 camere, zona residenziale corso Appio Claudio. Vendiamo 25.000.000. Eventuale permuta alloggi.

IMPRESA F.LLI SERVETTI
Via O. Vigliani 36 - TORINO - Telefono 342.743
IN ORBASSANO ZONA CENTRALE
VENDE: A PREZZI MODICI CON MUTUO ALLOGGIO 2-3-4 CAMERE, SERVIZI.
VENDE: AUTORIMESSA PUBBLICA DI MQ. 2500 E BOX AUTO RIMESSE PRIVATE.
VENDE O AFFITTA NEGOZI

PER ACQUISTO ALLOGGI SIGNORILI
TECNICAMENTE PERFETTI IN POSIZIONI DI PRIMO PIANO CON VARIETA' DI SCELTA RIVOLGETEVI
IMPRESA ING. DEROSSI - VIA G. BOVE 5 - TELEF. 599.775
VISITE ANCHE DOMENICA MATTINA

MERCATO MOBILIARE

BAR SUPER ESPORTAZIONE
avviamento pluriennale, vicinanze Porta Palazzo, spaziosissimi locali, cantina, alloggio, adatto famiglia reddito elevato garantito ritiro commercio svende 9.000.000.
Fasano - Corso Novara, 29 - Telef. 23.77.75 - Via Mad. Cristina, 129 - Tel. 69.41.80

PASTICCERIA - CONFETTERIA
Spaziosi locali, negozio, laboratorio, magazzino, attrezzatura moderna, completa ogni lavorazione, possibilità incremento ingrosso, forte incasso dimostrabile svende 13.500.000.
Fasano - Corso Novara, 29 - Telef. 23.77.75 - Via Mad. Cristina, 129 - Tel. 69.41.80

AZIENDA RICAMBI AUTO
avviamento pluriennale, clientela scelta, sicura, macchinari moderni, forte produzione incrementabile, reddito 6.000.000 netto annuo, svende convenientemente ritiro attività.
Fasano - Corso Novara, 29 - Telef. 23.77.75 - Via Mad. Cristina, 129 - Tel. 69.41.80

ABBIGLIAMENTO - BOUTIQUE
Articoli sportivi, centralissimo arredamento moderno, clientela signorilissima; giro d'affari medio 20.000.000 annui, svende 5.900.000.
Fasano - Corso Novara, 29 - Telef. 23.77.75 - Via Mad. Cristina, 129 - Tel. 69.41.80

LATTERIA BAR ANALCOOLICO
posizione commercialissima, zona forte sviluppo, spazioso locale modernamente arredato, attrezzatissimo, volendo alloggio annesso, incasso 300.000 settimanali, reddito elevato, svende convenientemente.
Fasano - Corso Novara, 29 - Telef. 23.77.75 - Via Mad. Cristina, 129 - Tel. 69.41.80

FABBRICA MOLLE
di tutti i tipi in nastro e filo, avviatissima azienda attrezzata per ogni lavorazione, vasta e sicura clientela, ritiro commercio svende 15.000.000.
Fasano - Corso Novara, 29 - Telef. 23.77.75 - Via Mad. Cristina, 129 - Tel. 69.41.80

Edil-case
via Ponza 4
telefono 547502 - 553483

VIA AOSTA 29
signorile complesso in zona centrale - Ottimo investimento. Condizioni di pagamento eccezionali con mutuo e comode rateazioni. Prezzo da L. 2.100.000 a L. 2.450.000 per camera. Visite in loco.

Corso SIRACUSA 177-179-181-183-185
all'altezza di piazza Pitagora. Nuovo complesso residenziale ad alto livello, consegna per agosto, accoglienti e spaziosissimi appartamenti 2 - 3 - 4 camere e servizi. Mutuo. Visite al cantiere.

VIA BOBBIO 14
(Proseguimento di via Caboto) alla Crocetta, elegante condominio in zona tranquilla e signorile, appartamenti ultimati. Prezzi da vera occasione. Mutuo S. Paolo. Visite in loco ore 15 - 19.

VIA CAMPIGLIA 33-35-39
Casa moderna, zona residenziale, alloggi in finizione 2-3 camere, tinello, cucinino, servizi. Visite al cantiere.

RIVOLI - Strada Antica di Alpignano, a 100 metri da Corso Susa
Iniziamo domani la vendita di un nuovo elegante complesso residenziale a prezzi sbalorditivi. Per l'acquisto è sufficiente un minimo contante di L. 750.000 a camera. Visitateci in cantiere e constaterete. ACQUISTANDO SUBITO SCEGLIERETE MEGLIO.

ANNUNCI ECONOMICI

COMPRA - VENDITA ALL. LOCALI e TERR. L. 150 p.p.

(Continua da pag. 4)

NICHELINO impresa vende alloggi signorili 3.300.000 caduno trattabili. Telefonare 655-913. A47925

NICHELINO impresa vende alloggi signorili 3.300.000 caduno trattabili. Telefonare 655-913. A51049

NUOVO stabilimento con palazzina affittato vendo reddito 8 per cento. Telefonare 592-514. A47540

OCCASIONE vendesi alloggetti 1-2 camere, tinello, cucinino, bagno, adatti reddito da L. 1.400.000 ad oltre 4 vani. Telefonare 578-821.

PERMUTEREI 32 camere, 12 box, Fiat Mirafiori con 50% terreno, 50% contanti. Telefonare 681-287.

PALAZZINA barriera Milano, 9 camere, servizi, 2 box, cantinate, giardino, esentasse, mutuo, svende Fasano, Novara 29. O384

PIAZZA d'Armi vecchia palazzo signorilissimo panorama incantevole alloggio tripli servizi 310 mq. unibile altro 110 mq. vendo. Tel. 535-601.

PIAZZA DELLA REPUBBLICA: PANORAMICO ALLOGGIO 3 CAMERE, CUCINA, ENTRATINA, 3 BALCONI, MQ. 45, VOLENDO LIBERO, 3 MILIONI 500.000 TRATTABILI. TELEFONARE 598-807, 597-774.

PIAZZA STATUTO: ALLOGGIO 4 CAMERE, CUCINA, SERVIZI, MQ. 130, 11.300.000. TELEF. 598-807, 597-774. O321

PIETRA Ligure vende alloggi ottima posizione, 2 [illegible] camere servizi, pagamento dilazionato. Tel. 295-870 ore 9-12,30, 15,30-21. A51704

PRIVATAMENTE permutasi alloggio Leumann con alloggio Sanremo. Telefonare 781-822. A51594

PINO Torinese in villa condominiale vendiamo alloggio quattro camere terrazzo mq. 80 garage signorilissima costruzione panoramica 5.200.000 oltre mutuo. Rag. Foti, tel. 542-393.

PRECOLLINARE panoramico soleggiato appartamento 6 camere, cucina, biservizi, giardino, garage, svende 21 milioni. Telefonare 527-495.

PRIVATO vende alloggetti zona Francia 1.200.000 camera compreso mutuo. Telefonare 592-757.

PRIVATO vende camera cucina 2 camere cucina. Via Salasse 7. Visite 15-18. A47864

PRIVATO vende 1-3 camere servizi pressi egiziani vicino piazza Bengasi. Telefono 489-043. A47520

REDDITO 6% acquistando ultimi finitissimi alloggi Nichelino 14 camere 22.500.000. Rossin, tel. 487-055.

RIVIERA dei Fiori, Capo Mimosa, vendo lotti terreno da 500 a 1000 mq. pineta, posizione unica, quiete, vicino mare, tutti i servizi. 3600 al mq. Dota, Andora, tel. 8076.

S. RITA pied-à-terre camera, cucinino, ingresso, bagno, corredato garage vendesi 4.300.000. Tel. 581-084.

SANREMO centro vendo, affitto moderni lussuosi superlamenti mq. 140. Telefonare mattino. Gillio, 553-975, Torino. O807

SAUZE d'Oulx vendiamo appartamenti 1-2 camere, servizi, in piano sole, pagamenti interamente dilazionati. Avir, via Cibrario 0, Torino, telefono 488-009. O903

SIGNORILE alloggio posizione incantevole panoramico 200 mq. urge vendere prezzo vera occasione. Telefonare 535-601. O880

SPORTING: ATTICO [illegible], 2 CAMERE, CUCINETTA, SERVIZI, RIPOSTIGLIO, GRANDE TERRAZZO VERSO MARE, GARAGE, NUOVISSIMO, 11.500.000 TRATTABILI, TELEFONARE 598-807, 597-774.

ULTIMI due appartamenti saloncino, letto, soggiorno, cucinotta vendesi a prezzi assoluta concorrenza zona Beinasco. Tel. 527-498. O275

TERRENO fronte strada adatto villa, tutti servizi, adiacente aeroporto. Cortina vendesi. Telefonare 372-279.

TERRENO industriale Settimo fronte strada statale o vicinanze Orasi vendesi. Telefonare 273-571.

TERRENO per ville vendesi Cantalupo, 25 Km. da Torino, altezza 450 metri. Zona residenziale, villeggiatura, acqua potabile di monte, luce, strade asfaltate. Autobus per Torino e Pinerolo. Telef. 756-869 Torino.

TERRENO progetti approvati 100 e più camere, ottima posizione residenziale Beinasco, vendo o permuto con alloggi serie imprese. Telefonare 524-159. O275

TERRENO 8/9000 mq. retrostante importante stazione servizio carburanti in costruzione su provinciale Caselle-Ciriè vendesi anche in parte. Telefonare 297-075. A51017

VENDESI o affittasi palazzina 6 appartamenti, vani 3, zona residenziale km. 20 da Torino. Telefonare 832-977. A47528

ULTIMI alloggi costruttore vende Fiat Mirafiori con mutuo rateazioni. Telefonare 800-075. A50178

VALDELLATORRE lottino per villetta vendo dilazionando pagamento. Telefonare 854-875. A51805

VALENTINO Nuovo vendo ultimi alloggi 2.000.000 camera. Alterone. Telefonare 360-144. A52523

VALSALICE in palazzina vendesi alloggio signorile quattro camere servizi garage giardino. Telef. 551-217

VENDESI terreno Villarbasse Strada Sentato m. 1000. Telefonare 751-469

VENDITA diretta alloggi signorili 3-4 camere servizi utili zona Cibrario mutuo San Paolo consegna luglio, visite cantiere. Telefonare 760-214.

VENDO bellissima villa località Orbassano, via Giusti 16. A52558

VENDO casa sopra Cumiana 5 camere garage giardino. Tel. 694-459.

VENDO terreno con progetto 77 camere affare vantaggiosissimo. Telefonare 380-841. A53427

VENDO casetta vicino stazione Rivoli 6 camere servizi frutteto 500 mq. Scrivere: «Pubblicità Stampa 0562 — Torino». A46945

VENDONSI alloggi 3 camere tinello servizi; 3 camere, tinello, doppi servizi. Via Vigliani 27. Tel. 661-389.

VIA PO: ALLOGGIO ADATTISSIMO STUDIO, SALONE, 3 GRANDI CAMERE, TINELLO, CUCINA, SERVIZI, DOPPI INGRESSI, GRANDE TERRAZZO, CANTINA, SOFFITTA, ESENTASSE, VUOTO. 15.000.000 PIU' 5.000.000 MUTUO; VOLENDO STESSO PIANO ALTRO ALLOGGIO PIU' GRANDE. TELEFON. 598-807, 597-774. O331

VIA PACCHIOTTI, 2 ALLOGGI CADUNO 3 CAMERE, CUCINA, SERVIZI, BASSO FABBRICATO NEL CORTILE ADATTO LABORATORIO. AL SEMINTERRATO ALTRO LOCALE LUMINOSO; VENDONSI CONVENIENTEMENTE. VOLENDO ANCHE FRAZIONATAMENTE. TELEFONARE 598-807, 597-774.

VENDONSI alloggi signorili 3-4-5 camere, finizioni accurate, prezzi convenienti, mutuo, facilitazioni. Via Gianfrancesco Re 82, tel. 755-787.

VIA Ventimiglia, due camere, tinello, cucinino, servizi, 4.000.000 più mutuo 2.300.000. Telef. 519-810.

VILLA collinare ampia signorile, parco, comodamente accessibile, vendesi. Scrivere: «Pubblicità Stampa 139 — Torino». O907

VILLA Valle di Lanzo panoramica nuova costruzione sette camere cucina bagno termo mq. 450 terreno vendesi prezzo conveniente eventuale permuta con altro immobile in Torino. Telef. 542-393 rag. Foti.

VILLAGGIO Pineta, Piossasco, zona panoramica, vendesi lotti terreno per villa. Tele. 393-421, 904-080.

VILLETTA bellissima Cumiana in finizione 4.500.000 terreno compreso. Telefono 393-867. O135

VOLPIANO zona Monviso Merve vendo lottini terreno per villetta L. 1200 mq. facilitazioni. Tel. 741-432.

VILLA Leumann vendesi o affittasi vicinanze corso Francia 2 piani 17 camere. Scrivere: «Pubblicità Stampa 1651 — Torino».

ZONA Aeronautica vendesi o cedesi permuta appartamenti licenza sopraelevazione per totale camere 41, ampio cortile, garage, esposizione sud-ovest, magnifica posizione. Scrivere: «Pubblicità Stampa 7357 — Torino».

ZONA Collegno svendo alloggio modernissimo 8.000.000 libero subito. Telefonare 731-309. A48816

3.000.000 più 3.400.000 rateando, 3 camere, cucina (XX Settembre). Telefonare 515-318. O173

DOMANDE AFFITTO ALL. LOCALI e TERR. L. 150 p.p.

CERCASI ampio salone luminoso 200 mq. per studio tecnico con ufficio direzionale. Scrivere: «Pubblicità Stampa 1628 — Torino». A47823

(Continua a pag. 8)

Proclamato lo stato d'assedio

Minacciosa rivolta di minatori in Bolivia

Gravi incidenti nella capitale in seguito a manifestazioni dei seguaci di Lechin Posti di blocco della milizia operaia

Nostro servizio particolare

La Paz, martedì sera.

La Giunta militare che governa la Bolivia dal novembre dello scorso anno ha proclamato ieri sera lo stato d'assedio in tutto il territorio nazionale, in seguito ai disordini degli ultimi giorni.

Incidenti particolarmente gravi erano scoppiati ieri nella capitale, durante una manifestazione di protesta contro l'invio in esilio dell'ex vice Presidente della Repubblica e «leader» sindacale Juan Lechin. Per più di un'ora e mezzo, la polizia ha dovuto sostenere scontri con dimostranti nei quartieri centrali.

A più riprese, gli agenti hanno fatto uso di gas lacrimogeni e in qualche caso hanno sparato a scopo intimidatorio. Verso sera, i feriti ricoverati negli ospedali erano una quindicina.

Nel pomeriggio, gli avversari della Giunta militare avevano incendiato la sede della mensa del personale dell'Aeronautica e si erano impadroniti di un autocarro militare che è stato poi dato alle fiamme.

Notizie dalle province dicono che diverse miniere sono state occupate dai lavoratori i quali tengono come ostaggi dirigenti e tecnici. La milizia operaia avrebbe inoltre istituito posti di blocco nei bacini minerari.

Una valutazione politica degli eventi in corso è estremamente difficile in un paese che, in poco più di un secolo d'indipendenza, ha avuto 181 rivolte o rivoluzioni. Appena nel novembre dello scorso anno si erano avuti a La Paz una quarantina di morti e tre colpi di Stato in 48 ore. Rovesciato il presidente Victor Paz Estenssoro, l'uomo che aveva nazionalizzato le miniere di stagno, si era impadronito del potere il generale Ovando Candia che, dopo 24 ore, era stato costretto ad accettare una diarchia col generale Barrientos e, dopo un'ora, era stato obbligato a dimettersi. Da sei mesi René Barrientos è presidente della giunta militare, ma la sua posizione si è indebolita da quando egli ha ordinato l'espulsione dal Paese di Juan Lechin. Questi, d'origine libanese, è il capo dei minatori, la cui milizia armata controlla nei momenti di crisi, vaste regioni.

Non è possibile dire, in questo momento, se la sommossa in corso costituisca il preludio ad un movimento rivoluzionario e in quale direzione, eventualmente, questo possa orientarsi. Fra gli oppositori della giunta militare esistono elementi castristi e nostalgici nazisti.

In quanto al Lechin, considerato un elemento della sinistra moderata, il suo prestigio era stato menomato quattro anni fa, quando contro di lui erano state elevate accuse, non tutte dimostrate false, di partecipazione ad un'organizzazione di trafficanti di stupefacenti. Come si vede, questo tragico Paese non ha davvero una classe dirigente esemplare.

Le ultime notizie, riferite stamani da un portavoce governativo, fanno salire le vittime dei disordini a un morto e 280 feriti.

b. r.

L'ex vice-presidente Lechin

L'Italia è in testa nei mondiali di bridge

Buenos Aires, martedì sera.

Stati Uniti e Gran Bretagna si trovano in pareggio con 52 punti ciascuna, mentre l'Italia conduce con 46 punti dopo la prima sessione di lunedì pomeriggio ai campionati mondiali di bridge.

I campioni uscenti italiani si sono accoppiati in questo modo: Camillo Pabis Ticci-Mimmo D'Alelio; Giorgio Belladonna-Walter Avarelli contro gli argentini Alberto Berisso-Marcello Lerner e Luis Attaguile-Egisto Rocchi.

Il «bambino buono» di Treviglio

Il premio della bontà «Baslini» è stato assegnato a Treviglio allo scolaro Emilio Ciocca che non ha potuto continuare gli studi per mancanza di mezzi. Cortesissimo e amico con tutti, fraterno con gli ammalati che spesso visita, è stato sempre vicino ad un compagno poliomielitico, Alfredo Cornici (nella foto) aiutandolo a salire e scendere le scale di casa e portandolo in bicicletta (Telefoto)

La lunga congregazione dell'Ordine

Sabato i gesuiti eleggono il «generale»

I «padri vocali» non sono riusciti ad accordarsi sulla modifica della norma secondo la quale il «Preposito» è stato finora sempre eletto a vita Da oggi, clausura completa per quattro giorni

Roma, martedì sera.

I «padri vocali» della Compagnia di Gesù non hanno trovato soluzione al primo problema che si sono posti, quello concernente la durata in carica del futuro Preposito generale.

Ieri un comunicato ufficiale, precisando che alla discussione dell'argomento, sulla base dei dati forniti dalla commissione, sono state dedicate dai 224 elettori della Compagnia quattro sedute per un totale di dieci ore, annuncia il rinvio di una decisione in merito. Dichiara infatti che «i padri hanno deciso di procedere alla elezione del Preposito generale secondo il diritto vigente e di esaminare successivamente in modo giuridico definitivo la questione della durata del mandato, inquadrandola nell'insieme dei problemi relativi al governo della Compagnia». Una interpretazione immediata di questa dichiarazione sembrerebbe lasciare intendere che il nuovo Preposito generale sarà quindi eletto a vita, secondo le norme rimaste immutate dai tempi di S. Ignazio, e che soltanto dopo la sua elezione si porrà il caso di una riduzione del mandato per i successori.

La rivista dei gesuiti «La civiltà cattolica» riconosce nel suo ultimo numero che «il primo problema» che si pone all'esame della congregazione generale è quello del governo della Compagnia, «fortemente centralizzato» per volere di S. Ignazio: «Ora, se governare la Compagnia poteva essere relativamente facile — scrive l'autorevole periodico — quando si trattava di poche migliaia di uomini, è divenuto assai difficile oggi che la Compagnia non solo supera i 36 mila membri, ma è diffusa e lavora in tutte le parti del mondo ed è formata da una grande varietà di soggetti. La difficoltà è poi accresciuta dal fatto che il governo della Compagnia, dovendo essere "paterno" e non semplicemente burocratico richiede la conoscenza personale, sia pure approssimativa, dei soggetti, delle loro qualità, affinché ognuno possa essere valorizzato apostolicamente nel miglior modo possibile». Se si continua ad eleggere il Generale a vita ed a vita egualmente i suoi «assistenti», rileva «La civiltà cattolica», si potrebbe verificare che il governo dell'Ordine venga a soffrire per effetto del loro naturale invecchiamento.

Altri temi presenti alla Compagnia di Gesù in questo momento sono quelli della povertà, della formazione delle giovani leve, del modo «di penetrazione in ambienti in cui è scarso l'influsso cristiano, quali il mondo operaio, il mondo universitario, l'alta specializzazione scientifica e tecnica ed in genere il mondo della cultura»; e infine il problema della «mobilità e disponibilità missionaria della Compagnia» che incontra «resistenza e vischiosità da vincere e da eliminare».

A partire da stamane i «padri vocali» inizieranno nella più stretta clausura i quattro giorni di consultazioni, di scambio di informazioni, tendenti a creare l'atmosfera di intesa intorno ad alcuni candidati.

Sabato mattina, il direttore della rivista *Studes* P. Maurice Giuliani, della provincia parigina, terrà la prevista orazione *Pro eligendo superiore*. L'elezione si dovrà avere a maggioranza assoluta ed i più la prevedono per la stessa mattinata di sabato, tenuto conto che rarissimamente in passato l'elezione dei Preposti generali si ebbe oltre il secondo o terzo scrutinio.

Filippo Pucci

DA LUNEDI' 17 MAGGIO

Qualcosa di più.....

non è un

FALLIMENTO

non è una

LIQUIDAZIONE

ma una

VENDITA ECCEZIONALE

di TENDAGGI, TAPPETI, COPRILETTI, CRETONNE, TELERIE, COPERTE, STUOIE, PLAIDS

ED INNUMEREVOLI ALTRI ARTICOLI A

PREZZI RIDOTTISSIMI

Tovaglioli puro cotone	L.	90 cd.
Asciugamani spugna puro cotone	»	125 »
Grembiuli puro cotone	»	180 »
Federe puro cotone	»	185 »
Popeline olandese non stiro	»	200 mt.
Asciugamani puro cotone spugna 80 x 120	»	300 cd.
Plaid lana «Capri»	»	600 »
Tovaglie per 6 pers. 180 x 150 p. c.	»	800 »
Lenzuola 1 pz. puro cot. candide	»	850 »
Copriletti 1 pz. puro cotone tricot	»	980 »
Stuole «Algeri»	»	1000 »
Coperta lana 1 piazza	»	1100 »
Lenzuola matrimoniali	»	1100 »
Percalle ricamata lenzuolo-federe	»	2600 »
Coperta matr. bordo velluto	»	3950 »
Tendaggi cotone 75 cm.	L.	100 mt.
Terital 80 cm.	»	280 »
Terital 210 cm.	»	750 »
Cretonne stampati puro cotone	»	290 »
Tela Sole	»	300 »

VIA MAZZINI 3 - TORINO

POLTRONE GAIDANO

LE MIGLIORI - LE PIU' COMODE
LE PIU' EFFICIENTI - LE PIU' ECONOMICHE
CORSO VITTORIO EMANUELE, 32 - TORINO

I NEGOZI DELLA CORTESIA

ABBIGLIAMENTO
DURANDO: Via Roma 77
Piazza Sabotino 2, altre filiali in Torino
LA SOTTOGUCCIA: Via San Tommaso 28 - telefono 544.218
LA MODA: Via Garibaldi 4, telefono 546.373

ARTICOLI REGALO
LA TORINESE PROFUMI: Via Doria 8, telefono 650.638

ARTICOLI SPORT
MILANI Sport: Via Cavour 8 ang. v. Lagrange

CALZATURE
BIBI Calzature: Via XX Settembre 65 angolo via Barbaroux - BIBI: Via A. Doria 8/c

ELETTRODOMESTICI
Fratelli LOTTI: Via Mazzini 41

MAGLIERIE
SETTE MORRA: Via Corte d'Appello 18 (fronte Tribunale)
VIDOR Cashmere shop: Via Roma 338

MOBILI
CASABELLA: Via Garibaldi 4, tel. 521.307
S. DOMENICO: V. Milano ang. v. S. Domenico 4

PELLETTERIE
FIORI LUIGI: Via Po 2

PELLICCERIE
F.lli GIORGI: V. S. Franc. da Paola 18, t. 53.329
Corso V. Emanuele 19, t. 665.173

PIANOFORTI
CHIAFFO: Piazza V. Veneto 18, telefono 81.542
PIATINO: Via Po 6, telefono 650.237

PIZZI - RICAMI
FONTE DEI PIZZI: V. dalla Orfane 2, t. 542.543

PROFUMERIE
CASA DELLA PARRUCCA - Toupets: Via Milgiotti 4, tel. 487.721
LA TORINESE PROFUMI: V. Doria 8, t. 510.938

Dal trionfo dell'Olimpiade romana al banco degli imputati

Il tuffatore Mari narra come rubò i gioielli della scrittrice Maraini

Fu facilissimo all'ex «azzurro», passato dalla squadra sportiva della Polizia ai ranghi della delinquenza, penetrare nell'alloggio della graziosa romanziera, sua coinquilina in via Antoniazzo Romano - Ma il protagonista del processo è Giacomo De Michelis, personaggio pasoliniano, che ha parlato con orgoglio dei suoi «300 colpi» - Forse esagera per rendersi interessante, ma la storia del bottino di preziosi e pellicce sottrattogli, recuperato e ritoltogli da un complice è rigorosamente vera

Nostro servizio particolare

Roma, martedì sera.

Ieri è stato il turno di Giacomo De Michelis a spiegare per quale motivo — e se è trattato di una spiegazione, la sua, incomprensibile — mentre lavorando sia pur con una certa spregiudicatezza, evidentemente, sarebbe riuscito a guadagnare — come aveva guadagnato — anche mezzo milione di lire al mese preferì rubare il confine fra il lecito e l'illecito senza raggiungere risultati ragguardevoli. Oggi è quello di Lamberto Mari, l'ex tuffatore azzurro che è stato il primo atleta italiano ad avere l'onore nella storia dello sport natatorio ad entrare nelle finali d'una Olimpiade, a Roma cinque anni or sono.

Anche lui, come Giacomo De Michelis, si avviò sulla strada del furto ripetutamente e senza profitto: oggi è sul banco degli imputati e corre il rischio, nell'affatto eventuale, di una condanna e neanche lieve. Organizzò la spedizione nell'appartamento della scrittrice Dacia Maraini in via Antoniazzo Romano e con Giacomo fu Michelis rubò gioielli per un milione e mezzo di lire che il ricettatore anquisto pagandoli 180 mila lire.

Non fu davvero un affare redditizio; l'impresa, con tutte le sue conseguenze, non valeva davvero le 60 mila lire che Lamberto Mari ha intascato con quel furto.

E', quello iniziato ieri dinanzi al tribunale presieduto dal dott. Brancaccio, un processo singolare per i personaggi che ne popolano la scena. Tranne qualche eccezione sono quasi tutti giovanotti già avviati sulla strada del delitto: le quali eccezioni sono senza alcun dubbio interessanti. E fra questi, appunto, Giacomo De Michelis e Lamberto Mari: già contabile, poi cassiere, infine aiutante di una industria alimentare il primo; ex tuffatore che aveva sfiorato la gloria olimpionica il secondo.

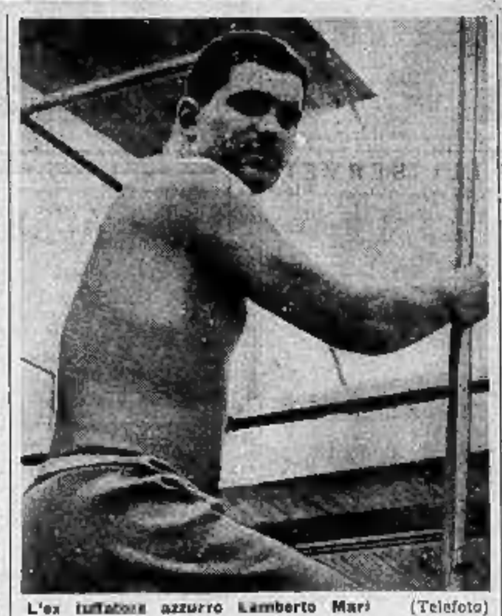

L'ex tuffatore azzurro Lamberto Mari (Telefoto)

Giacomo De Michelis, ieri, s'è assunta di proposito il ruolo di protagonista e si è mostrato orgoglioso di esserlo. Non ha negato nulla, non si è difeso, non ha cercato attenuanti o giustificazioni. Ha ammesso tutto quanto ha fatto. Ora sembra aver mutato vita, dopo essersi trasferito a Milano dove alterna la sua attività presso una società di costruzioni a quella di scrittore, diciamo così: sta cercando di raccogliere, in un suo libro, la avventure che lo hanno tenuto in continua, spasmodica attività per oltre un anno, fino a quando, nel settembre 1963, gli agenti della P.S. non andarono ad arrestarlo nella sua abitazione.

Aveva un buon lavoro in banca residuo della sua attività come industriale, aveva un'auto sportiva, ma aveva soprattutto un grande desiderio di qualcosa che lo facesse uscire dalla normalità e che gli consentisse di uccidere — come ha detto ieri ad è stato difficile capire se fosse sincero o se la spiegazione fosse artefatta dal proposito di mostrarsi interessante, nel caso era stato descritto — la noia. Prese a frequentare qualche locale alla moda, si soffermò più a lungo che in altri posti nel bar del tennis al Foro Italico e lì fu invitato a partecipare al primo furto. «Poi — ha soggiunto rivolgendosi ai giudici con l'aria di chi ritiene inutile fornire altre spiegazioni, tanto sono ovvie — è stata una catena... ». Una catena che, se i calcoli sono stati esatti, ha avuto 300 anelli, tanti quante sono le imprese per cui Giacomo De Michelis è finito sul banco degli imputati.

Ma a Giacomo De Michelis non è stato consentito di ricordare la sua avventura più clamorosa ricollegandosi ieri ai giudici del tribunale che volevano conoscerlo meglio: quella avuta in seguito al furto compiuto nell'abitazione del col. Sammel in al quale vennero sottratti numerosi pezzi d'argenteria oltre ad alcune pellicce ed alcuni gioielli.

Giacomo De Michelis non sapeva dove sistemare la refurtiva e chiese aiuto ad un suo amico, Paolo Vitale, che tanto onore e lo mandò nel carcere di Rebibbia, prima di concedergli la libertà provvisoria.

La storia di Lamberto Mari non è meno sconcertante. Si trovò improvvisamente in un mondo diverso da quello al quale era abituato a vivere. Venne arruolato nella polizia e nei ranghi della squadra sportiva delle «Fiamme d'Oro» ebbe la possibilità di proseguire nell'attività atletica che gli era congeniale: quella di tuffatore, che tra l'altro presuppone una dose notevole di scrupolo e di coraggio. Ebbe il suo quarto d'ora di gloria nell'estate 1960. Nella piscina del Foro Italico durante l'Olimpiade romana, si inserì fra i grandi tuffatori: fu sesto nella gara dal trampolino di tre metri e primo fra gli atleti europei. Per un errore non riuscì ad avere un piazzamento migliore: ma fu ugualmente per lui un trionfo. Mai nessun italiano aveva fatto meglio prima di lui in quel campo.

Il ricordo di quei giorni radiosi spanì presto. L'arte di tuffarsi non rende nulla sul piano economico e Lamberto Mari si trovò al termine dell'Olimpiade con grandi progetti, ma senza mezzi per realizzarli. Anche lui prese a frequentare il bar del tennis e vi incontrò Giacomo De Michelis. Conosceva la scrittrice Dacia Maraini e sapeva delle sue abitudini perché abitava nel medesimo palazzo in via Antoniazzo Romano, quasi di fronte alla piscina olimpica dove aveva mietuto i suoi allori sportivi. Studiò un piano per svaligiare l'appartamento e tutto riuscì più facile del previsto. Ma ora è sul banco degli imputati.

Guido Guidi

Contadino in fin di vita

Con un triciclo urta contro un'automobile

Alessandria, martedì sera.

(a.) All'ospedale di Alessandria è stato ricoverato con prognosi riservatissima, per gravi ferite al capo, il salariato agricolo Vincenzo Cofone, di 59 anni, residente a Castellazzo Bormida. Con un triciclo egli si stava immettendo ieri sera da via San Pio V in via Monteverde, nel centro di Castellazzo, quando andava a sbattere contro la fiancata dell'auto condotta dal medico-dentista sig. Giuseppe Daffinchio, di 38 anni, da Vignale. A causa del violento urto l'uomo veniva sbalzato sul cofano e batteva il capo contro i cristalli della macchina, infrangendoli.

TENTATO OMICIDIO O FANTASIA D'UNA DONNA?

Quasi un dramma a Parigi nell'aristocratica Ile St. Louis

Un'anziana e ricca contessa accusa un cameriere (amico di suo cognato) di averla aggredita in casa, cercando di buttarla dalla finestra

Dal nostro corrispondente

Parigi, martedì sera.

Una resa di conti fra gente nota dell'aristocrazia parigina incuriosisce l'opinione pubblica: la contessa De Brion, anziana e ricchissima dama che abita in un bellissimo appartamento dell'isola Saint-Louis in mezzo alla Senna, accusa un amico del marchese De Brion, suo cognato, di aver tentato di buttarla dalla finestra. L'imputato, Jean Richard Trublereau, cameriere di ristorante, afferma invece di non conoscere la contessa e di non aver mai messo i piedi in casa sua.

I fatti all'esame dei giudici parigini risalgono ad una sera del 15 febbraio 1964. Quella sera, udendo le urla della contessa De Brion, una vicina telefonò alla polizia la quale arrivò pochi minuti dopo e trovò l'anziana signora in uno stato di grande eccitamento. Costei dichiarò che un uomo era entrato nel suo appartamento e dopo averla aggredita con un bastone aveva tentato di trascinarla verso la finestra con l'intenzione evidente di buttarla di sotto. Ella si era difesa energicamente, urlando con disperazione e l'uomo si era quindi dato alla fuga. Invitata a precisare chi fosse, la contessa dichiarò di non conoscerlo ma lo descrisse in modo abbastanza preciso.

L'indomani la contessa consultò l'avvocato il quale presentò a suo nome una denuncia in regola contro il cameriere amico del marchese De Brion suo cognato, come si è già detto. L'imputato venne subito convocato, interrogato, ma egli dimostrò grande stupore, negando tutto e presentando un alibi che sembrava indiscutibile: la sera del 15 febbraio, alle 20.10, mentre era al volante della propria automobile, aveva avuto uno scontro con un'altra macchina guidata da un certo Andrieu.

Lo scontro era avvenuto ad una decina di minuti circa di automobile dal domicilio della contessa, e poiché la polizia era stata chiamata alle 20,35 pareva impossibile che l'autore dell'aggressione potesse essere il Trublereau. Il giudice però lo incriminò lo stesso: quel divario di cinque minuti non gli parve sufficiente per scagionare il cameriere. Poi incaricò la polizia di indagare circa lo scontro automobilistico che l'imputato sosteneva di avere avuto.

Venne constatato allora che nessun vigile stradale aveva registrato tale scontro, e l'Andrieu fu quindi ricercato. Rintracciato confermò di avere urtato con la sua macchina quella del Trublereau ma poiché i danni erano lievi, ed entrambi avevano fretta, non chiamarono l'agente per le constatazioni d'uso pensando che la rispettive Compagnie di assicurazioni avrebbero aggiustato la faccenda.

Il tribunale però dimostrò che si è completo fra l'imputato, l'Andrieu, e magari qualche altra persona.

Loris Mannucci

Premi per la Resistenza a studenti di Avigliana

Avigliana, martedì sera.

(v.) Il consiglio comunale di Avigliana ha deliberato, in occasione del ventennale della Resistenza, l'assegnazione di un premio al merito scolastico per studenti residenti nel Comune: otto premi per complessive 200 mila lire andranno agli studenti delle scuole medie superiori e venti premi per 300 mila lire a quelli delle medie inferiori che nell'anno scolastico in corso avranno il maggior profitto.

"Non c'erano i tabelloni elettorali„ si difendono

Il processo agli attacchini dc che affissero manifesti sulle case

Il pretore di Carrù ordina un'indagine supplementare

Nostro servizio particolare

Carrù, martedì sera.

Quattro attivisti democristiani di Trinità, tra cui il segretario della locale sezione, sono comparsi stamane davanti al pretore di Carrù, accusati d'aver affisso manifesti di propaganda fuori degli spazi autorizzati. Gli imputati — Bernardo Graneria, di 37 anni, dirigente della Democrazia Cristiana di Trinità, suo figlio Nicola, di 19 anni, Andrea Bellamo, di 33, e Antonino Leone, di 37 — se riconosciuti colpevoli, sono passibili di condanna fino a sei mesi d'arresto e di ammenda fino a centodiecimila lire ciascuno.

I fatti risalgono al novembre scorso, quando anche a Trinità era in corso la campagna elettorale per il rinnovo dell'Amministrazione comunale, a conclusione della quale la dc ottenne la maggioranza. Un giorno i carabinieri, effettuando una visita di controllo nelle frazioni di Savella, San Giovanni e Molini, notarono manifesti con lo scudo crociato affissi sui muri delle case. Una breve indagine permise loro di identificare i responsabili, che vennero così denunciati al Pretore per violazione degli articoli 1 e 2 della legge 4 aprile '56, che regola appunto l'affissione dei manifesti di propaganda in periodo elettorale.

I quattro imputati, difesi dall'avv. Franco Mazzola delegato provinciale dei gruppi giovanili dc, hanno respinto l'addebito. Essi sostengono di essere stati costretti ad affiggere i manifesti sui muri delle case perché nelle tre borgate non esistevano gli spazi autorizzati, che il Comune si era infatti dimenticato di approntare. La violazione della legge elettorale non sarebbe quindi stata volontaria, bensì imposta dalla necessità di non privare un numeroso gruppo di elettori della propaganda cui avevano diritto.

Il pretore dott. Comino, di fronte alle univoche dichiarazioni di buona fede degli accusati, che ritenevano legittimata l'abusiva affissione dalla precedente richiesta, rimasta inesaudita, di avere i tabelloni elettorali, ha disposto un supplemento d'indagine. Al Comune di Trinità è stato ordinato di esibire al magistrato copia della domanda di assegnazione degli spazi presentata dalla sezione democristiana.

Il processo è stato perciò aggiornato all'udienza di martedì 25 maggio, per la requisitoria del P. M. avv. Morra, l'arringa a difesa dell'avvocato Mazzola e la sentenza, che tutto lascia prevedere assolutoria se le discolpe degli imputati risulteranno provate dai documenti dell'archivio comunale di Trinità.

g. d. m.

dal 1900 INFORMAZIONI COMMERCIALI - PRIVATE - ITALIA-ESTERO
CAMPANINO F.lli
VIA C. PAMPARATO 25 - TEL. 753.078 - TORINO

Sulle statale Torino-Milano

Incolumi nell'autotreno sfasciatosi in un bosco

Cigliano, martedì sera.

(a. c.) All'una di questa notte un autotreno della ditta «La Calore Trasporti» di Como, forse per la rottura dello sterzo, è finito in un boschetto laterale alla statale Torino-Milano, fra Tronzano e Cigliano, abbattendo tre grossi alberi; la motrice è poi piombata in mezzo a un campo di frumento, mentre il rimorchio si è rovesciato nel bosco.

I due camionisti sono usciti miracolosamente illesi dal pauroso incidente, benché la cabina di guida si sia sfasciata. Il pesante automezzo era condotto dal trentacinquenne Giordano Milani, di Busto Arsizio, accompagnato dal secondo autista Primino Signorelli.

DA LUNEDI' 17 MAGGIO

Qualcosa di più.....

non è un

FALLIMENTO

non è una

LIQUIDAZIONE

ma una

VENDITA ECCEZIONALE

di abiti confezionati uomo e donna, camiceria ed innumerevoli altri articoli d'abbigliamento a

PREZZI RIDOTTISSIMI

Abiti freschi purissima lana	L.	12.000
Camicie Terital Scala Oro	»	1.550
Camiciotti ultime novità	»	2.500

VIA DIGIONE 2 ang. corso Francia

BUONUMORE

— Hai trovato modo di bruciare ancora una volta la giacca con la tua sigaretta!...

— Perché non sono buoni i miei pesci?!...

— Tossisca un po', signor ispettore... i ragazzi non l'hanno sentita entrare!...

— E' stato un grande esploratore africano...

— Fa di tutto per disturbarci... Fa finta di ignorarlo, mammina...

— Allora, capelli biondi e fluidi, occhi neri e languidi, naso appuntito, labbra carnose, collo snello, pol...

ANNUNCI ECONOMICI

ROMANAE AFFITTO ALL. LOCALI e TERR. L. 180 p.s.

(Continua da pag. 5)

A.A.A. AESTIDOMA stipendio, continui piazzamenti referenziatissimi. Telefonare 760-890, 238-539.

AFFITTEREMMO referenziati 1-2 camere possibilmente con servizi. Telefonare 544-461. Q683

AFFITTO, compro Pecetto, Revigliasco, Sanmartino, Sanvito, cascinetta 5-6 giornate. Telefonare 551-611.

ALLOGGETTO camera tinello servizi affitterebbero coppia referenziati. Telefonare 815-070. A53488

BANCARIO cerca alloggio 3 camere cucina servizi possibilmente nuova costruzione affittabile 1° luglio. Prezzo conveniente. Scrivere a Pubblicità Stampa 6873 — Torino ».

CERCASI uno-due alloggi vicinanze corso Belgio. Tel. 892-305 ore pasti.

CERCASI 2 camere, tinello, cucinino, serviti, zona Campidoglio, Parella, Cibrario, San Donato. Telefonare 372-255 ore pasti. A48243

CONIUGI piemontesi referenziatissimi abbisogna alloggio. Tel. 760-890, 238-539. Q989

INDUSTRIA SILENZIOSA CERCA LOCALE LUMINOSO MQ. 600-1000 ZONA S. PAOLO FRANCIA PREFER. MARGHERITA. TELEFON. 337-865.

PER proprio dirigente, società cerca affitto alloggio 4 camere salone cucina doppi, tripli servizi zona centro, Crocetta, Scrivere Rasino, corso Monte Cucco 20. A48774

STUDIO rappresentanze cerca due camere uso ufficio piano rialzato. Telefonare 784-876. A53365

UNA-TRE camere, anche ammobiliate referenziato cerca. Telef. 538-584, 517-803. Q815

OFFERTE AFFITTO ALL. LOCALI e TERR. L. 180 p.s.

A.A.A. COMBA, Sacchi 14, affitta alloggi. Telefonare 538-539.

A. AFFITTASI negozio corso Regio Parco. Rivolgersi corso Brescia 66, telef. 273-683. A52441

A. AFFITTASI Nizza 218 locale mq. 26 ufficio; subito; silenzioso. Tel. 725-589. A49814

A persone referenziate affittiamo 50.000 mensili piazza Barrini, 4 camere, cucina, servizi. Pesaro, Novara 39. Q364

A referenziati affittiamo, vuota ammobiliata, 1-4 camere, servizi, Italia, Re Umberto 28, telefono 538-584, 517-803 819

A Settimo affittiamo alloggi 1-2 camere tinello, cucinotto servizi moderni. Via San Mauro ang. via Gribaudo. Telefonare 527-420.

A 25.000 nuova costruzione 2 camere tinello cucinino servizi. Rivoli. Telefonare 95-416. A49972

A 37.000 subito S. Paolo, 2 camere tinello servizi. Telefonare 538-539.

ABBIAMO 1-2-3 camere. Mecconi Arsenale 42, telefono 546-439.

ADATTO piedi-a-terra affittasi attico camere tinello cucinino, terrazzo, via Chiusa della Salute. Tel. 542-286.

ADIACENZE Fiat Mirafiori Sud via Monte Cengio affittansi ultimi alloggi nuova costruzione liberi subito 2 camere tinello servizi L. 26.000 mensili. Telefonare 773-757.

ADIACENZE Mirafiori affittasi 18.000 laboratorio magazzino 75 mq. Telefonare 366-734. A51158

AFFITTANSI ALLOGGI SIGNORILI VIA TIRRENO 3 CAMERE, CUCINOTTO, AMPIO INGRESSO, DISBRVIZI CANTINA E BOX-TTA LIRE 26.000 CONSEGNA GIUGNO. TELEFONARE 553-483.

AFFITTANSI alloggi signorili 3-4-5 camere zona Statuto, nuova costruzione. Pinelli 14. Telefonare 488-277.

AFFITTANSI appartamenti signorili, decorati pronti subito, composti di salone, 3 camere, cucine doppi ingressi e doppi servizi. Nuova costruzione. via Artisti 29 bis angolo via Sava. Telefonare 599-845. Rivolgersi in loco, pomeriggio ore 13-17,30.

AFFITTANSI autunno 5 locali uso ufficio piano primo Corso Re Umberto 47, Torino. Telefon. 484-782 ore 19-20. A47605

AFFITTANSI bellissimi alloggi nuovi 1-2 camere servizi Nichelino. Telefonare 487-059. O371

AFFITTANSI locali centralissimi di pieno, grande luminosa vetrata, adatti studio tecnico artistico oppure ufficio. Rivolgersi portineria. Cantiano 19. A48383

AFFITTANSI negozi eventuale alloggio Palmieri 61. Telefonare 390-110.

AFFITTANSI negozi zona Torino-Esposizioni. Rivolgersi Torti, via Petrarca 30, ore ufficio, esclusi sabato e festivi. A50258

AFFITTANSI, VENDONSI, CASCINA VICA, 2 CAMERE TINELLO CUCININO, TELEFONARE 222-486.

AFFITTANSI, VENDONSI, VIA BOSTON 22/B ALLOGGI SIGNORILI 2-3 CAMERE TINELLO. TELEFONARE 222-465. O368

AFFITTANSI ZONA MIRAFIORI LOCALI INDUSTRIALI MQ. 200-500. TELEFONARE 333-466. O288

AFFITTASI alloggio tre camere accessori servizi c. Lecce. Telefonare 774-018. A51289

AFFITTASI alloggio tre camere salone servizi, via Diplone. Tel. 988-872

AFFITTASI alloggio 2 camere, tinello, servizi, corso, zona Porta Palazzo. Telefonare 236-268 ore pasti.

AFFITTASI alloggio 5 vani doppi servizi adatto a qualsiasi uso. Telefonare 878-051). A47785

AFFITTASI ampio negozio 5 vetrine uso rappresentanza o deposito in corso Siracusa 203. Telefonare 546-127.

AFFITTASI, anche parzialmente, uso deposito, ufficio, 11 locali piano ammezzato due entrate signorile. Via San Francesco d'Assisi 21, angolo via Santa Teresa. Telefonare 513-412.

AFFITTASI basso fabbricato seminterrato mq. 240, per deposito laboratorio silenzioso. Negozio, basse Lingotto, Telefonare 380-514.

AFFITTASI basso fabbricato via Madera mq. 550 circa luminoso ingresso carrozzabile per deposito o laboratorio silenzioso. Tel. 380-514.

AFFITTASI camera tinello servizi arredatissimi uso. Telefonare 366-895 negozio De Martino.

AFFITTASI capannone industriale Moncalieri, mq. 600, completo luce forza servizi, ufficio. Tel. 643-532.

AFFITTASI centrale tre camere, cucina, fermo. Telefonare 517-231.

AFFITTASI grande negozio con annesso magazzino mq. 400 adatto generi diversi. Via S. Donato 58

AFFITTASI locale magazzino laboratorio seminterrato, via Breglio. Tel. 503-386. A48974

AFFITTASI locale mq. 300 magazzino piccola industria eventuale ufficî. Telefonare 326-868. A47898

AFFITTASI locale seminterrato accesso carrozzabile. Portineria via Andrea Cisi 2. A47865

AFFITTASI locale vicinanze Statuto ex-salone adatto magazzino laboratorio 16.000. Telefonare 467-885.

AFFITTASI locale zona Francia mq. 250, alloggio custode, industrie rumorose. Telefonare 385-680.

AFFITTASI luminoso seminterrato mq. 250, 55.000 mensili. Telefonare 734-372. A51165

AFFITTASI Madonna di Campagna locale scantinato mq. 27 solo uso magazzino. Telef. 850-351, 379-015.

AFFITTASI magazzino mq. 240 Grugliasco 100 m. da corso Francia. Telefonare 280-881. A52945

AFFITTASI negozio con alloggio plenterreno Unione Sovietica adattissimo uffici. Telefonare 543-213 ore pasti. A49853

AFFITTASI pied-a-terra, camera, entrata, bagno, L. 20.000 mensili, passaggi piazza Statuto, Tel. 755-787.

AFFITTASI Santa Rita due camere cucina servizi. Telefonare 771-630.

AFFITTASI signorile grande ufficio terreno, Palazzo Bocca, via Giolitti 10. A47128

AFFITTASI stabile centrale divisibile adatto aziende commerciale, piccole industrie, magazzino, deposito, uffici, alloggio custode, cortile disponibile luglio. Telefonare 592-467.

AFFITTASI subito centro Nichelino alloggio panoramico 2 camere tinello grande entrata servizi. Tel. 675-788.

AFFITTASI subito laboratorio mq. 150 circa industria silenziosa zona Fiat Mirafiori Sud. Telef. 378-321.

AFFITTASI uso ufficio tre locali, servizi, piano rialzato. Via Tenivelli 21 Visite 16-18. A53342

AFFITTASI 2 camere cucina servizi. Portinaria via Andrea Cisi 2.

AFFITTASI 2 camere cucina servizi. Telefonare 756-932. A52892

AFFITTASI 3 camere tinello piano sesto, 2 camere tinello piano rialzato. Via Baltimora, tel. 383-793.

AFFITTASI 5 camere ingresso cucina bagno casa vecchia vicinanze Porta Nuova. Telefonare 324-707.

AFFITTASI 30.000 mensili rialzato-mante e spese camerone nuovo alloggio tinteggiato tre camere tinello servizi sul collamento da Moncalieri. Telefonare 862-943. A52734

AFFITTO magazzini riscaldati con cortile mq. 90-180 presso Fiat Mirafiori. Telef. 890-979.

ALLOGGI 2-3 camere servizi, abitazione ufficio, corso Peschiera 63-65 fronte Politecnico. Q917

ALLOGGIO signorile centralissimo cinque camere doppi servizi affittasi. Telefonare 535-414. A52562

ALLOGGIO veramente signorile su due piani, giardino, autorimessa, presso Valentino, affittasi adeguatamente. Scrivere a Pubblicità Stampa 2243 — Torino ». A51924

ALLOGGIO 2 camere cucina accessori affittasi. Via Rosta 2. Telefono 778-919. A49296

AUTOTRASLOCHI abbiamo attrezzati autofurgoni imballiti, deposito mobili, garanzia. Telef. 372-358. Conti.

AUTOTRASLOCHI abbiamo autofurgoni nuovissimi, concorrenza, garanzia, preventivi. Telefonare 725-663 Corino-Doria. 21489

AUTOTRASLOCHI accuratissimi, autofurgoni imballiti, garanzia, concorrenza preventivi. Telefonare 386-220 Mastroianni. O1321

AUTOTRASLOCHI furgoni imballiti di assoluta concorrenza. Grillo, telefono 235-669, 270-944. A51532

BASSO fabbricato 90 mq. annesso a casetta indipendente affittasi a Carmagnola. Telefonare 684-228.

BERTOLA 59 affittasi 2 camere cucina servizi piano 1°. Tel. 531-237.

BOX mq. 28 affittasi anche uso magazzino. Montegrappa 97, Rodeno.

CANDIOLO, Affittasi villetta-giardino due piani tutti comforts. Telefonare 391-368. A49812

CAPANNONE nuovo 1300 mq. ufficî alloggio Lauzzana affittasi. Telefonare 280-472. A53165

CAPANNONE 1000 coperto 500 coperto Nichelino affitto 180.000 mensili. Telefonare 512-677.

CAPANNONI semicostruiti 600-2500 mq., luminosi, ufficî, pesanti, prezzi luglio, privato affitta. Telefono 287-723. A50119

CASCINE Vica ottimo panoramico affittasi 2 camere nuovissimo affittasi. Telefonare 84-744. A48247

CORSO Francia affittasi seminterrato luminoso, industria silenziosa o deposito (fuori dazio). Tel. 375-830.

CORSO Francia Lauzzana casa nuova costruzione 1 camera servizi affitta. Telefonare 353-880. O181

CORSO Francia 109 (Cascine Vica) affittasi ampi magazzini e alloggi 2-3 camere servizi. Rivolgersi portiere oppure telefonare 85-223.

CORSO Francia 341 affittasi grande negozio tre ampie vetrine spazioso seminterrato scala interna rampa autovetture. Telefonare 723-180.

CORSO Galileo Ferraris 83 affittasi signorile alloggio tre camere servizi, ufficî quattro camere con servizi. Rivolgersi in portineria.

CORSO Montalbert 13 affittasi magazzino laboratorio, ingresso carrozzone mq. 350, a richiesta alloggio custodia. Telefonare 887-368.

PASSINO, Novara 29, affitta Madonna Campagna, posizione commercialissimo negozio retro mq. 60, adatto sviluppi generi. O364

LOCALE adatto magazzino o laboratorio silenziosa sede Unica mq. 40 affittasi. Telefonare 519-386.

LOCALE Barriera Milano 195 mq. adatto industrie affittasi. Telefonare 273-731. A48372

LOCALI adatti negozi ufficî magazzini affittansi in corso Svizzera 63 fronte mercato A52681

LOCALE industriale mq. 1400 con ufficî adiacente corso Racconigi, affitta. Telefonare 326-944. O388

NEGOZI vecchia costruzione adatti elettrauto, gommista, deposito corrieri affitta. Telefonare 553-860.

NEGOZIO con retro, affittasi. Dosso 6. Capolinea 15. Tel. 234-781.

NICHELINO, via Petrarca, affittansi alloggi 2 camere, tinello e servizi. Telef. 535-005, 535-948 O970

NICHELINO via XXV Aprile adiacenze corso Stupinigi (km. 1,5 da Mirafiori) affittiamo alloggi camera tinello 16.500, 2 camere tinello 20.500. Telefonare 547-503.

PALAZZINA lussuosa, moderna, signorile, corso centralissimo, mq. 1000 su tre piani affittasi società, banca, club. Scrivere: «Pubblicità Stampa 138 — Torino». O307

PALAZZO Giardino, Madonna, affittasi vendesi alloggetti rifinitissimi. Telef. 543-323. A51281

PENSIONATI, affittasi alloggetto a Rosta, terme, giardino. Telefonare pasti 93-178. A52458

PIAZZA San Carlo 208 affittansi semi e ammobiliati locali monopolizzati uso laboratorio ufficio. A52781

PIAZZA S. Carlo 197 affittasi elegante negozio. Telefonare 535-537.

PINO Torinese affittasi 2 alloggi signorili abitabili subito 2-4 camere servizi, giardino, garage, comodissimi (lobbia e negozi. Tel. 542-286.

SEMINTERRATO Crocetta luminoso adatto qualsiasi attività affitto. Telefonare 338-401. O191

SETTIMO Torinese via Torino 41 affittansi 2 camere tinello servizi. Rivolgersi portineria. A52096

VICINANZE corso cavalli Vinovo affittasi 18.000, tre camere, bagno, cortile, giardino. Terzi Borino 3.

34.000 MENSILI, RISCALDAMENTO E SPESE COMPRESE, AFFITTASI MONCALIERI, ZONA ITALIA 61. APPARTAMENTO TINTEGGIATO 2 CAMERE, TINELLO, CUCININO, SERVIZI. TELEF. 511-356, 644-160.

63.000 MENSILI, RISCALDAMENTO E SPESE COMPRESE, AFFITTASI MONCALIERI, ZONA ITALIA 61, APPARTAMENTO TINTEGGIATO, 5 CAMERE, CUCINA, DOPPI SERVIZI. TELEF. 511-356, 644-160.

LOCALI PER VILLEGG. L. 180 per parola

AFFITTASI Lido Camaiore (Viareggio) giugno luglio elegante attico 5 letti. Telefonare 584-434.

AFFITTASI Lucca camere soggiorno cucinino, terrazzo panoramico. Telefonare 382-646.

ALASSIO affittasi alloggio, eccezionale, ammobiliato 3 camere cucina, frigo, servizi, libero subito. Telef. 644-905.

ALASSIO prestigiosa giardino proprio, quattro camere doppi servizi affittasi. Telef. 695-420 ore ufficio.

ARENZANO Pineta, stagione oppure annata affittansi due appartamenti mobiliati. Affittasi due o tre anni appartamento più grande vuoto. Telefonare Genova 318-980 feriale ore 7-13. 23515

SAUZE d'Oulx affittasi stagione estiva appartamentino condominio solarium 7 letti. Telefonare 593-075 ore pranzo. A52915

VARAZZE Piani Invrea località Costa Pescatori affitta appartamenti vuoti nuova costruzione condominio. Consulta 1482 8 Sic. Genova.

ALBERGHI E STAZIONI CLIMATICHE L. 180 p.p.

ALASSIO, Villa Orchidea, direzione Ravaglia, tel. 42-458. Centrale vicinissimo mare, dehor, giardino, cucina accuratissima. Prezzi modici.

ALBENGA Torino, Belleria, telefono 44-647. Anche camere bagno, vicinissimo mare, rimodernato, parcheggio. Direzione Cole-Calderoni.

ALBISOLA Capo, e Soggiorno Miracole », tel. 40873, vicino mare, scelta cucina familiare. Modicità.

CATTOLICA, Hotel Carlton, moderno al mare, Bassa stagione 3100, alta 3200. 23197

CATTOLICA, Hotel Spiaggia, fronte mare, scelta cucina, autoparco, prezzi modici. 22578

CELLE Ligure Pensione Felice cucina casalinga, assolute tranquillità, garage. Telefonare Torino 378-853.

CELLE Ligure, tel. 88-092, Hotel Ligure, sul mare, completamente rimodernato camere con servizi. Giugno-settembre 2500-2800, luglio-agosto 3200-3600 compresa tasse, servizio, spiaggia. 23465

HOTEL Amba, tel. 36-05, Viserba, sul mare, giugno 1500 complessivo.

HOTEL Majorca, Cattolica, telefono 61-881, sconti bassa stagione agevolazioni famiglie, interpellateci.

HOTEL Plaia, Miramare, Rimini, vicino mare, tutti comforts. Telefonare 30-867. 23371

HOTEL Vienna, piazza Tripoli, Rimini. Giugno 2000, prima quindicina luglio 2500 complessivo. 23464

IMPERIA, centro balneare, spiaggia sabbiosa, ristoranti tipici, alberghi ogni categoria aperti tutto l'anno.

IMPERIA, approfittate voltri weekends primaverili per scelta vacanze estive. 23310

IMPERIA, clima ideale ogni stagione, soggiorno tranquillo. Prezzi fissi tutto compreso. 23310

IMPERIA, particolare turistico, nuoto, sci nautico, vela, motonautica.

IMPERIA, Riviera dei Fiori, 3000 ore di sole annue. Informazioni Azienda Soggiorno Turismo. 23310

IMPERIA, visitate la Città Vecchia, dintorni pittoreschi « Vecchia Liguria », Cità giornaliera Sanremo, Costa Azzurra ». 23310

IMPERIA, Porto Maurizio, Hotel, Hotel ristorante Croce di Malta, 11 categoria, nuovissima costruzione, diretto spiaggia. 23310

IMPERIA, Hotel Rotonda, II categoria, costruzione nuova, spiaggia propria, prezzi modici. 23310

LAIGUEGLIA, Pensione Rizzi, con giardino, via Cha, maggio giugno settembre 1800, luglio 2000 tutto compreso. 23397

LIGANO, Albergo Villa Mirella, tel. 69-104, vicinanza mare. Sino 10 luglio 2100 complessivo. 23338

MARESELLO, Rimini, Pensione Oriella, prima linea mare, acque corrente calda fredda, abbondante cucina romagnola. Bassa stagione 1700, alta interpellateci. Telefonare 30-329. Sconti speciali famiglie numerose.

MARESELLO, Rimini, Pensione Stresa, 50 m. mare, bassa stagione camere bagno 1700, senza 1500. Alta interpellateci. Sconti speciali famiglie numerose. 23387

MIRAMARE Rimini Hotel Marlù, via Viserbella 7, telefono 30-353. Luglio agosto 2300-2800, sconto speciale dal 1° al 15 luglio.

(Continua a pag. 10)

DRIVE : a carcassa radiale

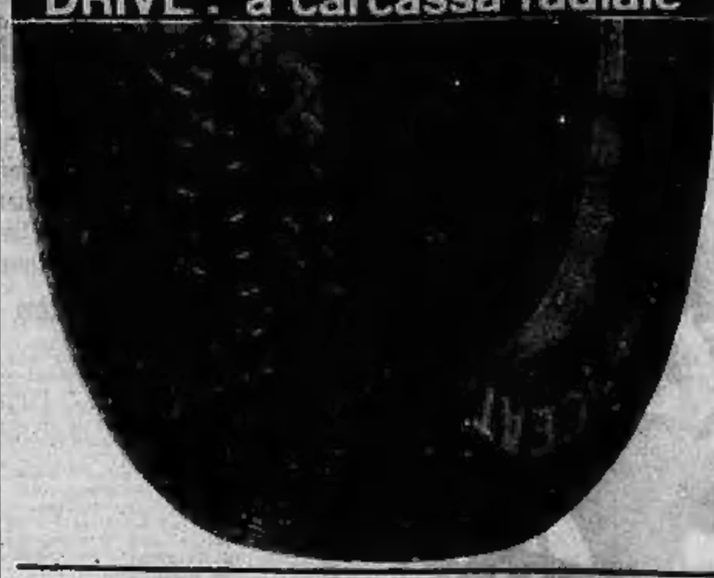

CEAT

sicurezza su tutte le strade

Oggi la strada chiede di più: traffico sempre più affollato, mezzi sempre più veloci richiedono pneumatici ancora più sicuri. I pneumatici CEAT — collaudati in laboratorio, su pista, su strada, sulle autostrade — sono costruiti per le massime prestazioni e per il massimo di sicurezza.

La produzione CEAT 1965 presenta, nei due tipi di pneumatici DRIVE e DR 163, tutti i perfezionamenti tecnici ed in particolare **carcassa radiale a spalle arrotondate**, che garantiscono in altissimo grado durata, stabilità, tenuta e comfort: il massimo di sicurezza col massimo risparmio.

I pneumatici CEAT vi rendono sicuri su tutte le strade: più distesi nella guida, sicuri anche alle alte velocità, su ogni terreno e in ogni condizione di traffico.

DR 163 : a spalle arrotondate

NUOVO PREZZO DAUPHINE '65

698.000

DAUPHINE - ALFA ROMEO

LA PIU' ECONOMICA 4 PORTE DEL MONDO - 16,9 Km. CON UN LITRO

4 MARCE TUTTE SINCRONIZZATE - 4 FRENI A DISCO - 115 Km/h

LAUZUN
IL RUBACUORI

Delizie campestri

XIX. — *Armando Lauzun s'innamora di una sua parente, Teresa, giovanissima sposa del signore di Stainville. Da principio questa ricambia i suoi sentimenti, ma poi accetta la corte sfacciata di un donnaiolo da strapazzo: il cavaliere di Jacourt. Offeso, Armando si consola con altre dame e con un'attrice del teatro di Versailles, Amelia Bouffiera, ma qualche tempo dopo egli riallaccia con Teresa intimi rapporti nonostante la gelosia e la giustificata gelosia del signore di Stainville. A complicare le cose concorre un altro spasimante, M. de Choiseul il quale, respinto da Teresa, giura di vendicarsi. Armando e Teresa decidono di troncare la loro relazione, ma la giovane sposina compie un altro imperdonabile errore lagnandosi con un attore, certa Clairval. Denunciata da Choiseul, Teresa viene costretta dal marito a chiudersi in un convento di clausura. Festeggiato Armando s'innamora di Sarah Bunbury, moglie di un lord inglese, la quale ricambia, sempre lievemente, i suoi sentimenti. Quando la bella lady lascia la Francia per fare ritorno a Londra, Armando parte anch'egli. Giunto in Inghilterra, il duca di Lauzun viene invitato a trascorrere qualche tempo ospite della famiglia Bunbury nella loro residenza di campagna di Barton. Poiché lord Bunbury deve assentarsi per tre settimane, Armando ha un libera per cercare di fare una la bella Sarah, ma quando finalmente egli riesce nel suo intento lo attende una profonda delusione: Sarah Bunbury gli chiede di fuggire con lei nella Giamaica. Armando non è troppo soddisfatto di tale proposta e poiché lo lascia capire provoca l'ira della bella lady, la quale lo mette alla porta. Armando fa ritorno in Francia, il doloroso epilogo del suo ultimo romanzo d'amore ha lasciato in lui una profonda traccia, egli non è più allegro e gioviale come un tempo, ma ciò non durerà molto. L'occasione di una nuova avventura gli viene da una bellissima giovane di diciannove anni conosciuta a Parigi come l'«angelo». Ma questa volta si tratta più di un capriccio che di un romanzo d'amore.*

Un'altra avventura con una certa Mme de Fontanelle lascia indifferente il bel Duca di Lauzun, il quale sembra l'ombra dei donnaioli dei tempi d'oro. Poiché nei salotti e nei teatri egli non si sente più a suo agio, Armando pensa di lasciare Parigi per trascorrere un po' di tempo in campagna; la cosa contribuirà certamente a rilassarlo e a cancellargli dalla mente il ricordo di Sarah Bunbury che di tanto in tanto lo perseguita ancora come un incubo; poiché è sempre in ottimi rapporti con sua zia, la duchessa di Choiseul, Armando approfitta per trascorrere qualche tempo in un palazzo di proprietà della parente situato nella campagna di Chanteloup. Pochi giorni dopo lo raggiunge colà la stessa duchessa di Choiseul, la quale ha una vera passione per le sue greggi ai punto che talvolta uno dei suoi pianterreno ospita uno stuolo di agnelli o di montoni di razza purissima. La cosa non manca di stupire Armando, ma quale ospite egli non può certamente opporsi agli strani desideri della duchessa sua zia. Dopo una

settimana di permanenza a Chanteloup, Armando organizza una battuta di caccia, la quale cosa fa la gioia della duchessa. Fra gli ospiti è anche l'abate Bartolomeo, tuttavia per prudenza egli ha scelto un cavallo piuttosto avanti negli anni e obbedisce alla briglia. Seppure appassionata, la duchessa preferisce però seguire i cavalieri a bordo della sua carrozza, alla sua età è certo più prudente! La permanenza a Chanteloup giova parecchio alla salute e allo spirito di Lauzun, ora egli è molto più calmo; il suo volto è disteso, ma se l'aria di campagna gli ha certamente giovato, l'ambiente che egli frequenta è in sostanza quello di Parigi e di Versailles. Perecchie sono infatti le giovani damigelle che lo guardano con occhi appassionati, ma egli sempre rifugge da nuovi incontri sentimentali, il ricordo della sua infuocata passione per Sarah è ancora una lezione molto dura ed egli non l'ha ancora scordata del tutto. Ben presto, però, Armando si stanca anche delle delizie campestri e pensa seriamente a cambiare aria. Ma

dove andare? Ritornare a Parigi? A questo punto gli giunge all'orecchio la notizia di una progettata spedizione militare in Corsica, è quello che attendeva da tempo! Ma torniamo a Jeanne Vaubernier, il famoso «angelo». Questa ha certamente fatto carriera. Dopo la partenza di Armando non è stata con le mani in mano; dapprima ha tentato di fare breccia nel cuore del conte di Du Barry con l'intenzione di stabilirsi nel palazzo di quest'ultimo, ma il conte, un vecchio uomo di mondo, sa fermarsi in tempo e, pur venendo incontro a molti desideri della bellissima damigella non cade nella sua rete dorata. Con l'aiuto del conte Jeanne Vaubernier riesce a farsi notare dal sovrano: la posta in gioco è quanto mai allettante ed essa vede finalmente esaudito il suo desiderio di entrare nel palazzo di Versailles. Il ritorno di Lauzun a Parigi dà modo a Jeanne di tentare il colpo grosso: prendere due piccioni con una fava, ma Armando, pur essendo gentile e compiacente con lei, non si lascia irretire. Egli ha deciso: partirà per la Corsica appena possibile.

SEGUE: La partenza per l'isola

LE PREVISIONI METEOROLOGICHE DELL'AERONAUTICA

Il tempo sta cambiando forse arriva la pioggia

Stanotte si sono avuti rovesci d'acqua nella zona del Verbano e stamane piove a Bardonecchia, Cuneo e Mondovì - I massicci alpini in Val d'Aosta completamente coperti da dense nuvole - Anche sulla Riviera le condizioni atmosferiche stanno peggiorando

ROMA, martedì sera.
L'ufficio meteorologico del ministero Difesa Aeronautica) ha comunicato stamane alle 8,30 le previsioni del tempo sull'Italia valide per 24 ore:

«La depressione ieri segnalata sul Mediterraneo occidentale a cui è collegata una perturbazione fredda si va lentamente muovendo verso levante. Ciò apporterà un peggioramento delle attuali condizioni del tempo sulle regioni settentrionali, centrali tirreniche e Sardegna. Sulle regioni settentrionali, sulla Toscana, sulle Marche, sul Lazio e sulla Sardegna nuvoloso o molto nuvoloso con brevi piogge e possibilità di temporali.

«Sulle restanti regioni della penisola e sulla Sicilia nuvolosità irregolare stratificata, in prevalenza alta o media. Nel corso della giornata sulle regioni del basso versante tirrenico e sulla Sicilia si avrà una graduale accentuazione della nuvolosità con possibilità di qualche pioggia specie nelle zone interne.

«Temperatura: stazionaria al nord e al centro, in aumento al sud. Venti: Val Padana deboli variabili, versante tirrenico da moderati a forti meridionali. Altrove deboli variabili. Mare: bacini occidentali mossi; bacini orientali poco mossi».

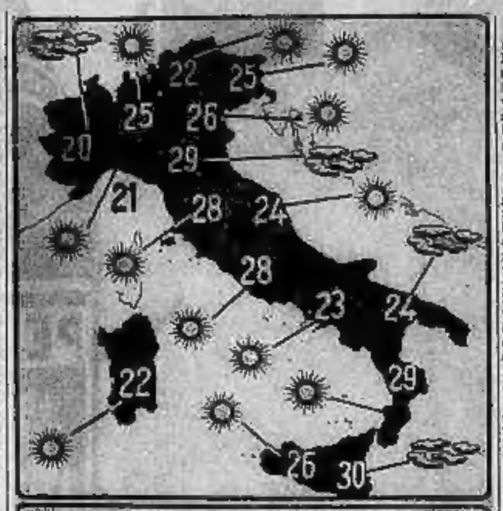

Le condizioni atmosferiche nelle principali città italiane e le temperature massime registrate nelle ultime 24 ore. (Così è noto, le temperature fornite dal Bollettino meteorologico possono presentare delle discordanze con le temperature massime registrate in determinate zone della città).

Temporali notturni sul Lago Maggiore

Varbania, martedì sera.
Stanotte si sono avuti rovesci e temporali locali di breve durata. Stamane il cielo è ancora coperto; nelle valli vi sono banchi di nebbia e una fitta foschia grava sul lago. La temperatura è diminuita di qualche grado e stamattina alle 7,30 il termometro segnava 10° a Laveno. Per il corso della giornata, il Centro meteorologico prevede ancora qualche rovescio temporalesco, alternato a schiarite.

Vercelli, martedì sera.
Cielo coperto nel Vercellese. Ieri si sono registrati alcuni piovaschi. La situazione nelle nostre campagne non presenta per il momento novità di particolare rilievo in riferimento alla siccità e alle difficoltà che si incontrano nel procedere alla semine del riso poichè la pioggia caduta non ha dato per il momento risultati apprezzabili.

Aosta, martedì sera.
Dopo la pioggia di ieri mattina il cielo è rimasto coperto in Valle d'Aosta. Anche stamane la visibilità sui massicci alpini è pressochè nulla. Ad Aosta nella mattinata il termometro segnava 19°, a Saint Vincent 20°, a Courmayeur 12°.

Bardonecchia, martedì sera.
Finalmente piove, su tutta la conca di Bardonecchia. Visibilità scarsa sulle montagne. Temperatura in diminuzione. Stamane alle 5,30 il termometro segnava 8°.

Asti, martedì sera.
Su Asti e provincia stamane il cielo è sereno. La temperatura alle sette è di 14°.

Alessandria, martedì sera.
Cielo sereno e sole su tutto il territorio di Alessandria, ove invano si attende la tanto sospirata pioggia. La temperatura ieri ha raggiunto la massima di 25°; stamane è a 15°.

Casale, martedì sera.
La pioggia che ieri il cielo sembrava promettere purtroppo non è caduta. Ad aggravare la già critica situazione causata dalla persistente siccità, stamane soffia un vento forte e caldo, che ha fatto salire ulteriormente la temperatura: alle 8 in città, infatti, il termometro registrava 18° e mezzo.

Acqui, martedì sera.
Cielo completamente coperto nell'Acquese. La situazione meteorologica lascia sperare nella pioggia.

Cuneo, martedì sera.
Dalle 11,30 cade sulla città e sulla campagne vicine una leggera pioggia. E' ancora presto, naturalmente, per dire che la siccità è stata vinta. Comunque, la pioggia odierna apre il cuore dei nostri contadini alla speranza. Il cielo è completamente coperto da nuvole spesse e nere.

Mondovì, martedì sera.
Alle 11,50 di stamane è cominciato a piovere in tutto il Monregalese. Il periodo dell'arsura per le campagne e fonda- di eccezionale siccità dovrebbero ormai essersi conclusi. La temperatura si è abbassata: alle 12 il termometro segnava 16 gradi.

Genova, martedì sera.
Il tempo sulla Liguria è in graduale ma continuo peggioramento. Cielo da semi-nuvoloso a nuvoloso o localmente coperto. I venti da sud; in rinforzo su buona parte della Riviera, e il barometro in diminuzione fanno prevedere per le prossime ventiquattr'ore un ulteriore peggioramento delle condizioni atmosferiche, con aumento della nuvolosità ovunque. Mare leggermente mosso, visibilità da 8 a 10 chilometri per foschia lungo tutta la costa. Temperatura alle 7: Genova 18°, Passo del Giovi 15, Rapallo 19, Chiavari 17, Capo Mele 18.

Alassio, martedì sera.
Il cielo è quasi completamente coperto e il mare leggermente mosso per venti da nord-est. La temperatura era di 21° alle ore 9.

Albenga, martedì sera.
Giornata grigia e leggermente ventilata. Sul mare lieve foschia. Temperatura alle 8 di stamane: 18° ad Albenga, 20° a Loano.

Sanremo, martedì sera.
Stamane il cielo è completamente coperto e l'aria è piuttosto calda e umida; tuttavia non vuol piovere. La temperatura alle 8 era di 22°.

Allo studio del ministero

Copiatrici automatiche per gli atti giudiziari?

Previsti copiatrici e registratori senza aggravi per lo Stato

Roma, martedì sera.
(l. f.) Se verrà accolta una proposta del ministro per la Riforma burocratica, i cittadini potranno ottenere a vista i certificati richiesti agli uffici giudiziari e i processi, ora lentissimi anche a causa della procedura, potranno svolgersi notevolmente. Occorrerà dotare il cassiario giudiziario di macchine per la riproduzione elettrostatica.

L'introduzione delle copiatrici (senza aggravi finanziari per lo Stato, trattandosi di attrezzature date a noleggio) sarebbe naturalmente limitata alle principali sedi giudiziarie, nelle quali maggiore è il lavoro di cancelleria. L'amministrazione della giustizia è divisa in circa 820 uffici, fra Corti d'Appello, procure e tribunali. Le preture sono ottocento, mentre in quasi tutti gli 8000 comuni funzionano i giudici conciliatori.

I mezzi meccanici, a giudizio del ministro Preti, consentono l'eliminazione di qualsiasi errore di dattilografia o di interpretazione calligrafica e richiedono appena sette secondi per il rilascio di un certificato. In pratica, ogni ora si possono riprodurre 420 copie. L'on. Preti ha osservato che i diritti stabiliti per i certificati coprirebbero i canoni mensili di noleggio.

L'uso delle copiatrici permetterebbe un migliore impiego dei 2700 dattilografi che ora dedicano gran parte della giornata alla copiatura dei certificati.

Il progetto prevede anche l'introduzione di registratori magnetici e di macchine per stenografare i resoconti delle udienze, nelle quali il presidente deve spesso dettare parola per parola le dichiarazioni al cancelliere.

Lo studio è stato inviato al ministro di Grazia e Giustizia.

GRAZIA

PRESENTA QUESTA SETTIMANA
I "MODELLI DI GRAZIA" CREATI DA

ALMA
APEM
CONFIT
FELTRIA
HETTE MARKS
KRIZIA
LUXSPORT
MODELIA

CHE POTRETE ACQUISTARE IN TUTTA ITALIA

La gravissima sciagura in Inghilterra

Orribilmente straziate le 31 vittime della miniera

La causa del disastro: una scintilla ha dato esca a una sacca di gas

(Segue dalla 1ª pagina)

mo di centoglianan. Il ministro dell'Energia Lee ha ordinato un'inchiesta sulla causa della sciagura. Stamane un gruppo di periti e di minatori esalani scenderanno di nuovo nel pozzo. Si spera sia rimasto qualche indizio. Il Daily Express scrive che lo scoppio potrebbe essere stato causato da una scintilla, forse d'una lampada o d'un cavo elettrico. La scintilla sarebbe venuta a contatto con una sacca di gas, di quelle che si formano talvolta nei pozzi, male aerati, e avrebbe causato l'esplosione. Ma si tratta di un'ipotesi. La verità, come ha detto il direttore del distretto minerario Blackmore, è che ci vorranno giorni giorni per scoprire che cosa esattamente è successo.

La miniera, chiamata Cambrian, era considerata una delle più sicure della valle di Rhondda. La direzione è stata anzi di recente elogiata dalla stampa gallese. Bisognerà ha escluso che uno dei morti avesse usato dell'esplosivo poco prima della deflagrazione, o si accingesse ad usarlo. La Cambrian avrebbe dovuto chiudere i battenti tra qualche mese, e qualcuno dei minatori era già passato ad altre miniere.

Non è la prima volta che la morte si abbatte sulla valle di Rhondda. Proprio questa miniera fu teatro sessanta anni fa d'un'identica tragedia, che diede lo stesso numero di vittime. In anni più vicini avvennero altri scoppi nelle miniere circostanti. Nel '60 quarantacinque minatori restarono uccisi a Six Belles e nel '62 novanta ad Aberfan. Ma quanto è accaduto ieri a Tonypandy ha superato ogni immaginazione. «Non avevo mai visto una miniera in condizioni simili — ha dichiarato uno dei soccorritori più anziani — non riconoscevo più le gallerie percorse centinaia di volte».

«Per grazia di Dio gli altri minatori si trovavano ad oltre cento metri dal centro dell'esplosione — ha spiegato il sovrintendente Perry — altrimenti il numero delle vittime sarebbe stato molto maggiore». «Che orrore, che orrore — ha ripetuto meccanicamente il medico della miniera, il dott. Dunbar — non fate vedere i cadaveri ai familiari, non adesso».

I compagni dei morti, lipidi alla legge della miniera, si sono contesi il compito di scendere nel pozzo subito dopo l'esplosione. I più robusti hanno indossato la maschera e si sono precipitati abbasso con l'ascensore. Sono risaliti dopo mezz'ora trasportando alcuni feriti. Sono risaliti in tutta a salvare tredici vite. All'ospedale stamattina solo più cinque minatori erano ancora sotto osservazione e saranno probabilmente rimandati tutti a casa entro sera.

Alcuni degli scampati, Myrddin Pritchard, di 31 anno, sposato, padre di due figli, Vivian Gregory, di 34 anni, e Thomas Rees, di 63 anni, hanno rievocato la tragedia. «Erano da poco passate le 13, avevamo appena mangiato e stavamo chiacchierando tra di noi in attesa di riprendere il lavoro. A poco più di cento metri c'era una squadra di trenta uomini, quasi all'estremità. D'un tratto abbiamo sentito un boato tremendo, abbiamo visto la luce scomparire e siamo stati sbattuti con violenza contro la roccia. Qualcuno ha perso i sensi, altri sono rimasti feriti. Dopo circa quindici minuti, chiamandoci per nome a voce alta, ci siamo ritrovati tutti. Ma nessun suono veniva dalla squadra. C'era polvere e carbone dovunque. Abbiamo tentato di spingerci avanti per soccorrere i nostri compagni. Dopo un'ora abbiamo dovuto rinunciare, perdevamo le forze, minacciavamo di soffocare. Qualcuno s'è incamminato verso la superficie e sono arrivati i primi soccorritori».

Su Tonypandy è sceso un doloroso silenzio, in contrasto con l'urlo delle sirene delle automobiline di ieri, con le grida dei minatori e dei poliziotti, con il rumore delle automobili. Continua a piovere, dal momento dello scoppio.

I galloni sono gente forte e coraggiosa, abituata al dolore. Ma la tragedia è così corale, disumana, che nessuno sopportarlano è sufficiente. Tonypandy vive da sempre delle miniere di carbone. In esse abitano circa diecimila persone. La regione è a pochi chilometri a nord-ovest di Cardiff, nel Galles meridionale, circa 250 chilometri da Londra. Nella miniera Cambrian, che fu aperta settant'anni fa ed è completamente meccanizzata, lavorano nel sottosuolo 1272 uomini e in superficie 280. La produzione annuale è di circa 315 mila tonnellate di carbone.

Ennio Caretto

Mogli e madri dei minatori attendono in ansia notizie dei loro congiunti (Tel.)

Precipita per dieci metri e si uccide un cantoniere

Cuneo, martedì sera.
(n. m.) Vittima di una tragica caduta, è deceduto all'ospedale di Cuneo il cinquantaseienne Gioacchino Biengino, capo-cantoniere della amministrazione provinciale e qui residente. Mentre percorreva in motocicletta la provinciale della Val Grana, all'altezza di una curva presso Monterosso, per cause ancora imprecisate, è precipitato per una decina di metri in una scarpata, fratturandosi in più punti la spina dorsale. Trasportato e ricoverato d'urgenza al nostro nosocomio, vi è morto poco dopo.

Un voto del Consiglio comunale al Guardasigilli

Topi e colombi sono i soli ospiti del carcere incompiuto di Cuneo

Ci vorrà un anno per un nuovo stanziamento ma 230 milioni non bastano più

Dal nostro corrispondente

Cuneo, martedì sera.
Quando saranno ripresi i lavori del nuovo carcere giudiziario di Cuneo, interrotti ormai da quattro anni? Dei problemi, sul quale sono già corsi fiumi d'inchiostro, si è occupato di recente anche il Consiglio comunale, che, approvando all'unanimità una proposta del liberale avv. Pellegrini, ha votato un o.d.g. di sollecito e di protesta, inviato al Ministro della Giustizia, on. Reale. Alcuni parlamentari hanno, dal canto loro, interessato nei giorni scorsi gli organi governativi accertando così che i 230 milioni stanziati due anni fa per il completamento dell'opera sono stati stornati da tempo verso altri capitoli di spesa perchè il finanziamento non era stato utilizzato.

Una gara d'appalto indetta nel giugno '63 era andata infatti deserta perchè le imprese che avrebbero dovuto partecipavi avevano ritenuto la somma a disposizione nettamente inferiore all'ammontare dei lavori. L'appalto per il secondo lotto delle nuove carceri di Cuneo ha seguito, così, la sorte di altre opere pubbliche, sospese per lo stesso motivo. Ora, in pratica dovrà essere ripresa daccapo, e naturalmente ci vorrà del tempo, forse un anno, prima che si possa giungere in porto.

E' una vecchia storia, quella delle carceri giudiziarie cuneesi. Il cui inizio risale all'immediato dopoguerra. Allora era stato progettato un reclusorio per ben 392 detenuti, che, in seguito ad un opportuno ridimensionamento (si era infatti scoperto che la popolazione carceraria locale non supera in media le 50-60 unità), scese a 170 detenuti. Nel dicembre del 1958 ebbero inizio i lavori per il primo lotto, con la costruzione del muro di cinta, del corpo di guardia, degli uffici, dell'infermeria, dei servizi generali e del reparto femminile, con una spesa complessiva di 232 milioni. Il secondo lotto, per un importo pressochè uguale, avrebbe dovuto essere eseguito poco dopo, ma abbiamo visto come sono andate a finire le cose. La compensa è stato realizzato, nel cortile del nuovo carcere, che sorge in regione Cerialdo, alla periferia della città, una fontana monumentale, opera perfettamente inutile, che ha ingoiato però diversi milioni e che era insopportabilmente sfuggita al ridimensionamento del primitivo progetto.

Nel suo ordine del giorno il Consiglio comunale di Cuneo s'fa voti affinchè i Ministeri interessati abbiano a realizzare nel tempo più breve possibile il completamento del carcere di Cerialdo, dando così una smentita a tutti coloro che, senza conoscere il problema, l'hanno aspramente criticato ed evitando di lasciare inutilizzato il notevole capitale già investito con il concorso del Comune e dell'Ente a migliorando le condizioni dei detenuti, che potranno così usufruire di più moderne attrezzature professionali, previste nelle nuove costruzioni di cui sopra». Un giornale cittadino, così ha scritto su un sopralluogo al «nuovo carcere» cuneese: «I fabbricati sono il regno della polvere, dei topi e dei colombi, e non [illegible] stata eseguita alcuna manutenzione ordinaria, deperiscono continuamente. Molti vetri sono rotti, piove nelle stanze, le grondaie sono intasate da nidi di rondini». Essendo questa la situazione, è probabile che il finanziamento del secondo lotto debba essere di molto superiore ai 230 milioni previsti due anni fa.

g. d. m.

NEI RINNOVATI ED AMPLIATI NEGOZI DI VIA PIETRO MICCA 4 (SU 2 PIANI) E VIA ROMA 365 (SU 3 PIANI)

LA sanfer

HA ISTITUITO IL NUOVO REPARTO

CONFEZIONI per SIGNORA

La visita delle Gentili Clienti, senz'alcun impegno di acquisto, sarà di nostra soddisfazione e varrà più di ogni altra forma pubblicitaria, a constatare il livello dell'assortimento, le qualità e varietà di tessuti e di modelli dal tipico gusto torinese. Belle confezioni a prezzi sommamente convenienti.

Il reparto CORSETTERIA (reggiseni, reggicalze, slippini, guaine, modellatori) è stato ancora ampliato e vi figurano le migliori firme della produzione estera e nazionale.

LURISIA TERME
(Cuneo m.s.m. 750 m.)

STABILIMENTO TERMALE
per la cura delle malattie del ricambio
(bibita, bagni, fanghi, inalazioni, aerosol, umanatorio)
APERTURA IL 20 MAGGIO

Alberghi e pensioni di ogni categoria
(RADIUM - attiguo alle Fonti)

Soggiorno incantevole - Tennis, bocce, etc.
Cabinovia al Monte Pigna (1800 m.)

L'acqua minerale Santa Barbara di Lurisia, leggerissima, è la più gradevole

INFORMAZIONI: Lurisia - Telefoni 65.21 - 69.32
Genova Via Fieschi, 4 - Tel. 52.579 - 58.964
Torino Via Pacini, 33 - Telefoni 280.380
Bologna - Via Ugo Bassi, 10 - Telef. 226.344

A cura dell'ISTITUTO FIDUCIARIO REALIZZI
(ente gestore dell'Istituto Vendite Giudiziarie)
TORINO - Via S. Ottavio 14 - Tel. 882.280

CASA delle ASTE

LIQUIDAZIONI

FRIGORIFERI - CUCINE - ELETTRODOMESTICI
CASALINGHI - MOBILI - LAMPADARI - ARTICOLI DA REGALO - TAPPETI e QUADRI - ecc.

TUTTI I GIORNI ORE 16
ASTE PUBBLICHE

ANNUNCI ECONOMICI

ALBERGHI E STAZIONI CLIMATICHE L. 180 p.p.

(Continua da pag. 9)

LOANO, Hotel Pensione Paradiso, giardino; confort, prima giugno sconto 40%. Prenotateci. A46709

MARERELLO (Rimini), Pensione Velari, telefono 30-994. Nuova costruzione. Trattamento familiare. Tutte camere docce, W.C. Bassa 1400, luglio 1600. 23532

PIETRALIGURE, Pensione Bemonte tel. 67-065, vicino mare, cucina casalinga, giardino. Maggio 1300 compl.ssiva. 23282

RICCIONE, Hotel Franchini, vicino mare, ogni confort, cucina veramente casalinga. Prezzi convenientissimi. Informazioni tel. 342-702, Torino.

RICCIONE Pensione Alpen, telefono 42-094, vicina mare. Giugno settembre 1300; luglio 2100; agosto 3500. Convenzione Enel.

RIMINI, Bellavista, Pensione Privato, vicino mare. Bassa stagione 1200 compl.ssive. 23397

RIMINI, Hotel Alaska, offerta speciale maggio 1300-1500, giugno 1600-1800 comprensive. Alta intermediari. 23307

RIMINI, Hotel Aquila, sul mare, camere servizi, balconi, vasto giardino, parcheggio, giugno 1700.

RIMINI Pensione Alfieri, vicina mare, ottima cucina, prezzi convenientissimi. Interpellateci. 23305

RIMINI, Pensione Azzurra sul mare. Bassa stagione 1200, luglio 1600, agosto 200 complessive. 23311

RIMINI, Pensione Belsoggiorno, vicinissima mare, maggio giugno 1500 tutto compreso. 22678

RIMINI, Pensione Fiorella, bassa stagione 1400, alta 1800-2300 complessive. 23329

RIMINI, Pensione Machi, vicinissima mare. Maggio giugno 1500. Alta mobili. 23444

RIMINI, Pensione Sabrina, maggio giugno L. 1500 tutto compreso. Interpellateci. 22678

RIMINI, Pensione Tropical, modernissima, bassa stagione 1300, luglio-agosto interpellateci. 23148

RIMINI, Pensione Villa d'Este, bassa 1200-1500, alta 2000-2200.

RIMINI, Pensione Villavera, autoparco, giardino ombreggiato, giugno 1600, informazioni telefono 385-349, 864-483, Torino. A30458

RIMINI, piazza Tripoli, Pensione La Nuova Primavera, via Zuara 6, vicinissima mare, familiare, prezzi modici, interpellateci. 23397

RIMINI, Rivabella, Hotel pensione Chez-vous, vicinissima mare, maggio 1300, giugno settembre 1500 complessive. Luglio agosto interpellateci.

RIMINI Rivazzurra Hotel Hawey, sulla spiaggia distinto trattamento, prezzi convenienti.

RIMINI Rivazzurra, Pensione Leonarda, moderna tranquilla autoparco, bassa stagione 1600, alta stagione 2000-2200 tutto compreso.

RIMINI, Torre Pedrera, Hotel Centrale, Dogali 2, bassa stagione 1600-1800, alta 2500-2700 complessive.

RIVAZZURRA (Rimini) Hotel Ausa, telefono 30-870. Tutte camere con servizi, doccia, balcone, vista mare. Trattamento signorile. Prospetti. Gestione: Silvio Piva.

VARAZZE, Hotel Edan, camere bagno, balcone, vicinissimo mare, giardino, parcheggio. 23311

VARAZZE, Hotel Gran Colombo, ampio giardino. Sale soggiorno, bar. Giugno 2300. 23557

VARAZZE, Hotel Terminus, camere bagno telefono, posizione tranquilla, vista mare, giardino, parcheggio.

VARAZZE Lanterna Mare, trattamento familiare. Prezzi modici. Interpellateci. Telefonare 97-698.

VISERBA, Pensione Canasta, telefono 38-112, sul mare, ottimo trattamento. Bassa stagione 1000-1200.

VARAZZE Pensione Picnic telefono 97-719. Tranquillo confortevole 1800 tutto compreso.

VARAZZE: soggiorno familiare ottimo trattamento per bambini. Telefonare Torino 235-283.

COLLEGI ISTIT. SCUOLE L. 180 cad. parola

A. ACCONCIATORI, parrucchieri diventerete bravissimi iscrivendoli alla Scuola Moderna, creatura elettronica lezione, autoriscossione consentita. Via Alba 2. 026

ACCONCIATORI Scuola vi insegnerà tagliando corsi accelerati massa piega, tagli, permanente, tintura. Impiegati assicurati, scuola autorizzata consorzio Santa Maria, via Pio V 5, telefono 587-008. Corsi diurni, serali.

ALASSIO, Alma Mater, Manelli 14, ospita studenti, famiglie. Giugno 1500. Ripetizioni, corsi ricupero. Telefonare 40-901. Q327

BOIDOCI, Nizza 22, serissimamente, rapidamente, prepariamo tutti impieghi. Specializzazioni nuova. Telefonare 652-435. A30730

ISTITUTO Vegnone, via Vegnone 7. Corsi qualifica radiotecnici elettronici, elettrici. 049

MICHELINO, via San Francesco d'Assisi 33 (tel. 553-070). Nuova succursale Berlitz School. Sono aperte le iscrizioni per corsi di lingue collettivi, individuali, diurni, serali. Corsi di stenografia, dattilografia, corrispondenza commerciale in italiano.

LEZIONI - TRADUZIONI L. 180 per parola

SCUOLA ballo Gamma, tel. 60-220, Nizza 3. Corsi individuali accelerati 5000. 0355

CAMERE MOBIL. PENS. L. 150 per parola

A ottimi prezzi ammobiliata centralissimo volendo peculiare familiare. Telefonare 518-678. 27837

AMMOBILIATA Porta Nuova signola 2 belli comodità economica. Telefonare 518-428, 501-570.

DOMANDE IMPIEGO L. 45 per parola

A.A. VENTUNENNE stenodattilografa conoscenza inglese francese impiegherebbesi subito. Scrivere: «Pubblicità Stampa 7304 — Torino».

A. PERITO elettrotecnico militesente auto, urge qualsiasi impiego. Telefonare 762-437. A53702

A serio industria tessile, già impiegato tecnico quarantenne, mansioni capo reparti mistraggio cardatura filature tarcitura offresi per dirigere complesso reparti oppure singoli. Assicurasi ottima conoscenza lavorazione lana cotone succedanei fibre artificiali. Ottima organizzazione sistemi moderni produzione. Disposto trasferirsi. Periodo prova convenirsi. Massima riservatezza. Scrivere: «Pubblicità Stampa 7321 — Torino».

ABILE ragioniere 33enne pluriennale esperienza costruzioni edili stradali occuperebbesi presso seria impresa. Scrivere: «Pubblicità Stampa 2405 — Torino». A54287

ABILITATO impiegato ragioneria offresi, retribuzione modesta. Scrivere: «Pubblicità Stampa 2378 — Torino».

ABILITATO impiegato 24enne militesente impiegherebbesi presso seria società. Telefonare 324-921.

AD azienda che dispone impianto macchine stampatrici offset per ufficio impiega 37enne lunga esperienza offresi mansioni responsabilità. Scrivere: «Pubblicità Stampa 2379 — Torino». A53080

ARREDATORE pratico disegni tecnici cerasi presentare stili trattamento classici offresi ore libere. Scrivere: «Pubblicità Stampa 2368 — Torino». A53023

ASSISTENTE edile stradale quindicennale esperienza, ottime referenze, offresi. Telefonare 857-932.

CAPO telegrafonista esperissimo disegno produzione offresi offresi. Scrivere: «Pubblicità Stampa 2447 — Torino».

CAPO servizio pluriennale esperienza direzione stabilimenti provata capacità programmazione, organizzazione, mandi cicli, costi, offresi. Scrivere: «Pubblicità Stampa 2354 — Torino».

CAPO officina reparto esperissimo attrezzature stampi lavorazione lamiere, meccanica generale occuperebbesi adeguatamente, disposto trasferirsi. Scrivere: «Pubblicità Stampa 7380 — Torino». A53407

CRONOMETRISTA esperienza fonderia referenziato libero occuperebbesi. Scrivere: «Pubblicità Stampa 7328 — Torino». A53115

CAPO UFFICIO ESPORTAZIONE INDUSTRIA METALMECCANICA 2000HP, LAUREATO, PLURIENNALE ESPERIENZA COMMERCIO ESTERO, INDAGINI DI MERCATO, ACCORDI DI COLLABORAZIONE TECNICA, PROGRAMMAZIONE, ORGANIZZAZIONE E PROMOZIONE VENDITE, NOMINA AGENTI, CONTATTI CLIENTELA IN TUTTI I MERCATI EUROPEI, LINGUA FRANCESE ED INGLESE PARLATA E SCRITTA OCCUPERBBESI ADEGUATAMENTE. SCRIVERE: «PUBBLICITA' STAMPA 7388 — TORINO». A53334

CAPO ufficio impresa costruzioni, siderurgica, pratica verticale, esperta contabilità, bilanci, denuncia Vanoni, costi, paghe e contributi, vertenze varie; prenderebbe in considerazione offerte a vantaggioso proposito sicuro impiego. Scrivere a «Pubblicità Stampa 2432 — Torino». A53647

CHIMICO laureato 25enne offresi. Telefonare 357-630. A53653

CONTABILE praticissimo tutti lavori ufficio referenziato offresi. Telefonare 485-823. A54133

CONTABILITA' bilanci, paghe contributi, pratica ventennale, offresi ore libere piccola media azienda. Scrivere: «Pubblicità Stampa 2442 — Torino». A53687

CONTABILITA' ragioniere ventennale esperienza offresi ore libere. Telefonare 372-190. A53084

DATTILOGRAFA contoncatrista 19 anni cerca impiego offresi subito. Referenze. Telefonare 733-273.

DATTILOGRAFA fatturista pratica lavori ufici (libera subito) impiegherebbesi. Telefonare 877-325.

DATTILOGRAFA libera somerigato offresi. Telefonare 282-789.

DATTILOGRAFA quindicenne offresi a serie ditta. Telefonare 633-924.

DATTILOGRAFA 16enne piemontese 1° impiego offresi. Telef. 332-223.

DATTILOGRAFA 17enne licenza commerciale prima impiego volenterosa offresi. Telefonare 872-322.

DICIANNOVENNE militesente pratica quinquennale commesso tessuti, referenze, libero subito offresi. Telefonare 260-045. A53259

DICIOTTENNE 1° impiego stenodattilo paghe contributi comptometer offresi. Telefonare 884-848.

DIPLOMATO torinese pubblicitario 35enne presenza referenziato accetta incarichi fiducia città provincia disposto viaggiare. Telefonare 276-339.

DIPLOMATO 37enne lunga esperienza direzione tecnica commerciale amministrativa esamina serie proposte medio aziende. Scrivere: «Pubblicità Stampa 7396 — Torino».

DIRETTORE vendite, per negozi ed aziende, esperto in ricerche di mercato, programmazioni, organizzazioni, addestramento e controllo personale, disposto trasferirsi offresi. Scrivere: «Pubblicità Stampa 7381 — Torino».

DIRIGENTE COMMERCIALE PRIMARIA CASA INTERNAZIONALE ETA' 35, LUNGA ESPERIENZA COMMERCIO ESTERO, PERFETTA CONOSCENZA FRANCESE OTTIMA INGLESE, QUALSIASI REFERENZA, DISPOSTO ESAMINARE PROPOSTE SERIA INDUSTRIA TORINESE ASSUNZIONE DIRETTORE COMMERCIALE PER ESTERO O MANSIONI EQUIVALENTI. SCRIVERE: «PUBBLICITA' STAMPA 2408 — TORINO». A53600

DIRIGENTE tecnico commerciale piccola azienda, capacità organizzazione, trattative clienti, offresi. Scrivere: «Pubblicità Stampa 2360 — Torino».

DIRIGENTE tecnico lunga esperienza carrozzeria pluriennale adeguate proposte d'impiego. Scrivere: «Pubblicità Stampa 2403 — Torino».

DISEGNATORE meccanico particolarista 18enne [illegible] impiegherebbesi. Telefonare 485-264.

DISEGNATORE meccanico progettista lunga esperienza offresi. Scrivere: «Pubblicità Stampa 2404 — Torino».

DISEGNATORE progettista impianti e attrezzature conoscenza preventivi ufficine esterne ai acquisti offresi ufficio acquisti. Scrivere: «Pubblicità Stampa 2454 — Torino».

ESPERTO RAMO COMMERCIO CON L'ESTERO E MATERIA DOGANALE OFFRESI (GENERICI DI FIDUCIA, AUTO PROPRIA, MASSIME GARANZIE E REFERENZE. TEL. 259-256 DALLE 8 ALLE 9,30 E DALLE 12 ALLE 18. A52758

ESPERTO contabile pluriennale esperienza tenuta libri paga, dattilografia, corrispondente, militesente, auto propria, disposto trasferirsi offresi azienda o impresa. Scrivere: «Pubblicità Stampa 2444 — Torino».

ESPERTO direttore vendite ricambi ed accessori auto offresi, disposto trasferirsi. Scrivere: «Pubblicità Stampa 7382 — Torino». A53505

GIOVANE espressivo tenuti contabili referenziato offresi. Telefonare 369-448 ore pasti. A52730

GIOVANE disegnatore meccanico offresi. Scrivere: «Pubblicità Stampa 7344 — Torino». A53151

INSEGNANTE elementare 30enne coppia senza bimbo o 3-8 anni mesi estivi mare montagna. Scrivere: «Pubblicità Stampa 2413 — Torino». A53571

INDIPENDENTE, pensionato, titolo rappresentazione accompagnerebbesi cassiere viaggi estero. Scrivere: «Pubblicità Stampa 2423 — Torino». A53582

INGEGNERE praticissimo lavori edili e cemento armato offresi anche mezza giornata. Scrivere: «Pubblicità Stampa 7367 — Torino». A53439

IMPIEGATO libero pomeriggio, con macchina propria, offresi qualsiasi lavoro ditte o privati. Tel. 871-887.

FARMACISTA esperta esamina offerta impiego laboratori o farmacia. Scrivere: «Pubblicità Stampa 2412 — Torino». A53571

GEOMETRA capo cantiere referenziato, vasta esperienza lavori civili, industriali, cemento armato, disposto trasferirsi offresi Impresa. Telefonare 753-408

GIOVANE signora presenza signorile rebbesi presso negozio arredamento, profumerie o altro genere, referenze. Scrivere: «Pubblicità Stampa 7367 — Torino». A53439

IMPIEGATA chimica industriale, conoscenza lingue, occuperebbesi laboratorio, ricerca, analisi, presso seria industria. Scrivere: «Pubblicità Stampa 7376 — Torino».

LAUREATO economie commercio 27enne militesente cerca impiego. Telefonare 391-327. A53531

LAUREATO Legge diplomato esperienza infortunistica militesente offresi studio legale-uff. Società Assicurazioni. Telefonare 534-925. A53582

MAGAZZINIERE lunga pratica carico scarico spedizioni patentuato offresi industria meccanica chimica. Telefonare 378-339. A53393

MAGAZZINIERE torinese attualmente occupato ventennale esperienza piccola media grande industria energica spiccata doti coordinamento approvvigionamento con esigenze produzione spedizione scopo miglioramento offresi. Scrivere: «Pubblicità Stampa 2439 — Torino».

PENSIONATA presenza occuperebbesi pomeriggio cassiera. Tel. 778-322.

PENSIONATO piemontese presenza, referenziato, lunga esperienza commerciale occuperebbesi pdquotidiano. Scrivere: «Pubblicità Stampa 7383 — Torino». A53403

PER AZIENDA ELETTROMECCANICA O SIMILARE OFFRESI PERITO 30ENNE 1ª CATEGORIA, PRATICA UFFICIO TECNICO COORDINAMENTO COLLAUDI. SCRIVERE: «PUBBLICITA' STAMPA 7408 — TORINO».

PERITO agrario primo impiego provvisto patente B offresi ovunque e subito. Telefonare 523-471.

PERITO elettrotecnico militesente ventidueenne offresi. Telef. 358-777.

PERITO meccanico ventisettenne, conoscenze organizzazione, lingue, metodi di lavoro, ottima conoscenza inglese, francese, disposto viaggiare, occuperebbesi urgentemente. Scrivere: «Pubblicità Stampa 7319 — Torino».

QUARANTOTTENNE valente stenodattilo, corrispondente, pratica ramo motori ai apparecchiature elettriche, libera subito offresi anche vicinanze Torino purchè ditta disponga mezzi locomozione, oppure solo pomeriggio peraggi Nizza. Scrivere: «Pubblicità Stampa 7353 — Torino».

RAGIONIERA lunga pratica capo ufficio apparecchiatura contabilità ricalco bilanci costi produzione impiegherebbesi mezza giornata. Tel. 278-157.

RAGIONIERA pratica contabilità libera subito offresi. Telefonare mattino 373-769. A53102

RAGIONIERA [illegible] impiegata offresi serie ditta. Tel. 384-976.

RAGIONIERE bancario ore libere offresi. Scrivere: «Pubblicità Stampa 2283 — Torino». A52270

RAGIONIERE bancario 25enne ex impiegato ditta commerciale offresi ore libere, tutto subito. Telefonare ore serali 20-22 telefono 238-849.

RAGIONIERE militesente pratico contabilità ricalco offresi anche mezza giornata. Tel. 652-147 ore 9-12,30.

RAGIONIERE perito commerciale esperienza decennale servizio commerciale organizzazione sistema vendite offresi accettando qualsiasi destinazione. Scrivere: Fermo Posta Torino potente zona 158.634. A53433

RAGIONIERE pluriennale esperienza amministrativa fiscale societaria offresi ore libere. Telefon. 792-767 ore 16-18. A53491

RAGIONIERE PRATICO LAVORI UFFICIO ET PLURIENNALE ESPERIENZA MAGAZZINO PROGRAMMAZIONE CORRISPONDENZA CONOSCENZA INGLESE OFFRESI. SCRIVERE: «PUBBLICITA' STAMPA 7341 — TORINO». A53149

RAGIONIERE 21enne militesente cerca impiego, libera subito. Telefonare lunedì 594-818. A53535

RAGIONIERE 22enne universitario occuperebbesi anche prima professionista. Telefonare 387-066.

RAGIONIERE 24enne patente auto disposto viaggiare pratica lavori ufficio conoscenza inglese offresi seria ditta. Scrivere: «Pubblicità Stampa 2414 — Torino». A53581

SALES EXECUTIVE, DYNAMIC, EXPERIENCED, MULTINLINGUAL, 40 YEARS OLD, AVAILABLE FOR SENIOR POSITION EXPORT DEPARTMENT SERIOUS COMPANY. WRITE TO BOX 11.855 C UPI TRIESTE. 54178

SEDICENNE stenodattilo corrispondente paghe contributi contabilità pratica archivio 2° impiego referenziato offresi. Telefonare 890-586.

SIGNORA 34enne offresi primo impiego. Telefonare 738-380.

SIGNORA distintissima cultura offresi galleria d'arte boutique o controllista. Telefonare 753-440.

RAGIONIERE 24enne universitaria quinquennio contabilità paghe lavori ufficio impiegherebbesi anche mezza giornata. Telefonare 382-586.

SIGNORA distinta buona presenza occuperebbesi in studio medico ottima referenze. Telefonare 831-764 dopo ore 19,30. A53549

SIGNORA indipendente libera subito energica, patente auto, offresi direzione negozio sul commesso. Telefonare 345-185 ore ufficio.

SIGNORINA bella presenza, lingua francese, pratica ufficio impiegherebbesi. Telefonare 765-009.

SIGNORINA cultura media conoscenza francese, perforatrice, dattilo, offresi. Telefonare 481-275. A53698

SIGNORINA impiegherebbesi presso ufficio ambulatoriche o negozio mobili. Telefono 399-724. A52980

SIGNORINA pratica paghe contributi contabilità lavori ufficio offresi. Scrivere: «Pubblicità Stampa 2374 — Torino». A53059

SIGNORINA 2° impiego pratica lavori ufici e magazzino, libera subito offresi. Scrivere: «Pubblicità Stampa 2457 — Torino». A53768

STENODATTILO 18enne secondo impiego offresi. Telef. 384-022.

STENODATTILOGRAFA ventiquattrenne offresi anche mezza giornata. Telefonare 797-742. A52987

STENODATTILOGRAFA 19enne prima referenziata cerca impiego. Telefonare 367-730. A53416

TECNICO esperissimo metalmeccanico disegno progettazione lavorazioni macchine, ottima conoscenza francese offresi seria ditta. Referenziatissimo. Scrivere: «Pubblicità Stampa 2446 — Torino». A53705

TECNICO, lunga esperienza capo reparto buona competenza elettrotecnica elettronica, diplomato; perfetta conoscenza francese libera subito esaminerebbe offerte impiego. Scrivere: «Pubblicità Stampa 7416 — Torino».

TORINESE 17enne dattilografa offresi primo impiego a serie ditta. Referenziata. Telefonare 375-844.

TRENTACINQUENNE, liceo scientifico, quindicennale esperienza autoriparazioni, desiderando cessare attività Torino, assumerebbe da società assicurazioni incarico perizie e liquidazione danni automobilistici per zona Asti e provincia. Massime referenze e garanzie. Scrivere: «Pubblicità Stampa 7325 — Torino».

TRENTAMOVENNE lapidario commerciale residente Torino, esperienza vendite in vari settori su territorio nazionale, scuola media superiore, conoscenza francese, disegno industriale libero subito esamina offerta impiego. Scrivere: «Pubblicità Stampa 7386 — Torino». A53440

TRENTATREENNE sposata presenta pratica piccoli lavori ufficio fatturazione carico scarico occuperebbesi contemporaneamente parrucchiera per giocattoli articoli regalo. Telefonare 891-222. A53247

UNIVERSITARIO ventisettenne geometra militesente patente occuperebbesi qualsiasi ramo. Telef. 768-274.

VENTENNE bella presenza offresi qualsiasi occupazione ufficio magazzino pratica paghe, dattilografia. Telefonare 775-530. A51869

VENTISEIENNE impiegata patente B bella presenza offresi ore libere. Telefonare 384-258 ore pasti

VENTOTTENNE pratico paghe contributi magazzino impiegherebbesi anche ore serali. Telefonare 334-825.

VENTUNENNE pratica lavori ufficio libera subito impiegherebbesi presso ditta seria sul studio professionale. Telefonare 685-819. A53155

VENTUNENNE seria, presenza, pratica paghe fatturazione corrispondenza aiuto contabile offresi. Scrivere: «Pubblicità Stampa 2435 — Torino».

OFFERTE IMPIEGO L. 180 per parola

A.A.A. SOCIETA' assume elementi 25-40enne, anche libero pomeriggio per incarico esterno. Rivolgersi via Garibaldi 33, primo piano.

ASSICURANZE otto elementi per promozione vendita alta classe. Requisiti conoscenza inglese, entusiasmo, presenza, cultura, dinamicità. Alto reddito mensile. Telefonare per colloquio al 510-679 lunedì ore ufficio.

A CONTABILE REFERENZIATA PRATICA PARTITA DOPPIA OPERATRICE AUDIT COMPTOMETRISTA OFFRE BUONA SISTEMAZIONE IMPORTANTE AZIENDA COMMERCIALE. SCRIVERE: «PUBBLICITA' STAMPA 7331 — TORINO».

A signora-signorina offriamo seria sistemazione ed ottimi guadagni per vendita a propria clientela in Torino. Richiedesi facile parola, presenza, comunicativa. La proposta interessa un breve corso istruzione. Scrivere: «Pubblicità Stampa 90 — Torino». Q306

AD elementi maschili ai femminili in possesso buona cultura, età 21-40 anni, Compagnia internazionale assicurazioni offre conveniente sistemazione. Inizial 750.000 annue più provvigioni ai previdenza legge, dopo breve periodo inserico e pratica lavorativa. Possibilità carriera. Scrivere: «Pubblicità Stampa 125 — Torino». **AGENZIA** assicurazioni assume impiegato diploma ragioneria militesente 1° impiego ottime referenze, inviare curriculum. Scrivere: «Pubblicità Stampa 127 — Torino».

ANTICA salumeria importante ditta cerca, per ufficio vendita: signorina 16-18 anni stenodattilografia, scuola media inferiore; signorina 18-20 anni stenodattilografa, scuola media superiore, buona conoscenza francese od inglese. Esigonsi: mobilità, volontà, intelligenza, distinzione. Inviare curriculum vitae manoscritto, composizione famiglia, referenze controllabili. Indicare numero telefonico. Scrivere: «Pubblicità Stampa 2405 — Torino».

ASSUMERI 14-15enne dattilografa telefoniste attitudini commerciali, Astercasa, Via Umberto 45 - Tel. 527-420.

BELLISSIMO subito per vendita capillare rami elettrici elementi 21-30enni anche 1° impiego. Inquadramento sindacale con stipendio fisso. Rimborso spese, premi produzione. Preziare età libera studio posizione militare, stato civile a: «Pubblicità Stampa 2434 — Torino».

BELLISSIMO ABILE COMMESSA TRENTA ANNI PER GRANDE NEGOZIO BUONA RETRIBUZIONE PRATICA TELERIE ARREDAMENTI BIANCHERIA UOMO E SIGNORA. REFERENZIARE POSTI OCCUPATI. SCRIVERE: «PUBBLICITA' STAMPA 7395 — TORINO».

AZIENDA importatrice internazionale ricerca 25-30enne buona conoscenza tecnica motori preferibilmente marini. Necessario conoscenza lingua inglese parlata e scritta. Inviare curriculum et pretese. Scrivere: «Pubblicità Stampa 2381 — Torino».

AZIENDA METALMECCANICA CERCA ANALISTA 2ª CATEGORIA MASSIMO 30ENNE PER ANALISI TEMPI, COSTI, PREVENTIVI, CONSUNTIVI. SCRIVERE: «PUBBLICITA' STAMPA 2448 — TORINO».

BAMBINAIA preferibilmente diplomata pratica referenziatissima cercasi. Scrivere dallagliarde Laguria, Serra 2, Canova. 23559

CERCASI signora signorine per lecile lavoro propaganda, stipendio e provvigioni. Telefonare 344-040.

COMPAGNIA Assicurazioni assume ambosessi, presenza, facile lavoro organizzato, ottimi guadagni, immediato, provvigioni. Scrivere: «Pubblicità Stampa 7201 — Torino».

COMPAGNIA internazionale diffusione culture europee assume immediatamente filiale Torino 3-5 persone 22-35anni ottimo inserimento lavoro altamente remunerativo. Richiedesi forte volontà desiderio emergere, dinamismo, minima conoscenza lingua straniere. Presentarsi lunedì 17 maggio ore 10-13, 15-18 presso Eurovox Italiana, via Don Minzoni 14.

DATTILOGRAFA 18enne assumesi. Presentarsi Fedwmond, via S. Francesco Assisi 23. A52860

DISEGNATORE pratico stampi lamiere ed eventualmente plastica cerca officina in Torino. Telef. 760-587.

EDITRICE Sorti ricerca per organizzazione nuova agenzia produttori-trici lavoro altamente facilitato, ottimo guadagno. Presentarsi corso Peschiera 136, lunedì ore 15-18, martedì ore 10-12,30. A53281

ENTE Stato assume signore e signorine per facile lavoro organizzato, indispensabili presenza, culture medie e residenza Torino. Presentarsi lunedì 17 dalle 18 alle 18, I.N.A. via Avogadro 8, primo piano.

(Continua a pag. 11)

SULLE SCENE E SUGLI SCHERMI

NOTIZIE SUL CINEMA [redacted] LONDRA

SOPHIA: [redacted] villa ad Ascot

Michael CHAPLIN: pioggia di sterline

Michael Chaplin con Leslie Caron insieme sul «set»

[redacted] Loren e Carlo Ponti al [redacted] arrivo a Londra

LONDRA, martedì sera.

Sophia Loren si trova a Londra con Carlo Ponti per interpretare un «giallo» con Gregory Peck, «Arabesque». L'attrice è arrivata domenica in aeroplano e s'è immediatamente trasferita nella sua villa di Ascot. Sophia Loren era rimasta in Inghilterra, fino a poche settimane fa, per la lavorazione di «Lady L.», diretto da Peter Ustinov. In questo film essa interpretava la parte d'una bella «contrabbandiera» che saliva tutti i gradini della scala sociale, fino a diventare contessa.

La parte che l'aspetta in «Arabesque» sarà completamente diversa. L'attrice dovrebbe fermarsi in Inghilterra un paio di mesi. E' probabile che approfitti del suo soggiorno per assistere alle corse ippiche della settimana «reale» di Ascot. E' questo il punto culminante della stagione mondana britannica.

* *

Michael Chaplin, il [redacted] figlio di Charlot, che fino a poche settimane fa viveva dei sussidi della disoccupazione passatigli dallo Stato, guadagna ora cinquanta sterline al giorno, pari a novantamila lire. Michael, che ha appena diciannove anni, è sposato e ha un figlio, prende parte a un film con Leslie Caron e Warren Beatty intitolato: «Promettile qualunque cosa». Si tratta d'una commedia in cui Leslie Caron interpreta la parte d'una giovane francese, rimasta vedova con un bambino di pochi mesi, a caccia d'un marito. Michael Chaplin riveste i panni del «beatnik», cioè del giovane neo-esistenzialista, che gli si [redacted] perfettamente. La lavorazione del film durerà [redacted] pochi giorni. Il tempo sufficiente per mettere da parte un piccolo capitale.

m. c.

L'America ha scoperto Sergio Fantoni

Così ha dichiarato [redacted] il [redacted] ritorno

[redacted]

Roma, martedì sera.

«Mi hanno scoperto gli americani». Lo ha dichiarato Sergio Fantoni, in un'intervista concessa al suo ritorno da Hollywood, dove ha [redacted] le riprese del film «Do not disturb», insieme a Doris Day e a Rod Taylor. Fantoni, che dopo Rossano Brazzi, Vittorio Gassman e Cesare Danova è il quarto italiano a conquistare la popolarità americana dai tempi di Rodolfo Valentino, ha ora firmato un contratto a lunga scadenza con la Fox per due film all'anno.

«Stavo girando insieme a Frank Sinatra il film «Von Ryan's Express» — ha raccontato Fantoni — quando il produttore Martin Melcher mi propose un ruolo nel [redacted] che si accingeva a [redacted] per l'interpretazione della moglie Doris Day e di [redacted] Taylor. Io naturalmente accettai e Doris Day, che, come è noto, ha l'ultima parola nella scelta dei suoi compagni di lavoro, fu soddisfatta di me e così verso i primi di gennaio mi recai a Los Angeles da dove sono tornato pochi giorni or sono».

«Ho avuto la fortuna — ha continuato l'attore — di lavorare insieme a Doris Day, una brava attrice piena di temperamento e preparatissima, e la cosa mi ha facilitato notevolmente. Debbo dire, poi, che gli americani mi hanno veramente scoperto, affidandomi finalmente ruoli più congeniali al mio temperamento, al mio carattere. Finora, in Italia, non avevo interpretato che personaggi drammatici, problematici, che non si adattano alla mia personalità. Penso che lavorerò ancora per molto in America visto il contratto a lunga scadenza che ho firmato. Il cinema statunitense, infatti, ha bisogno di un attore-carattere europeo, latino, ed i produttori sembra l'abbiano trovato nella mia persona. Questo in un certo senso mi dispiace perché amo l'Italia e specialmente Roma ed i miei nuovi impegni mi terranno invece parecchio tempo lontano da questi luoghi insostituibili. Mi piacerebbe molto lavorare nel mio paese, ma il fatto è che in America lo si fa [redacted] una tranquillità ed una serenità che da noi spesso vengono a mancare».

s. s.

Sergio Fantoni

SPETTACOLI A TORINO

TEATRI E RITROVI

Pren. biglietti presso La Stampa via Roma, 80 - telefono 53.87.18

Al Nuovo (Stagione Regio): domani sera ore 21 terza di «Carmen» di G. Bizet. Direttore Francesco Molinari Pradelli. Protagonista Fiorenza Cossotto. (A spettacolo iniziato è vietato l'ingresso in sala).

Carignano: ore 21,30 «La Canzone è la gioia» cabaret di Piero Novelli con Roberto Galoppo e Silvana Lombardo. Prezzi: 1500, 800, 600, 500. Fino a venerdì.

Gobetti - Teatro Stabile: solo domani ore 21,15 il Teatro Nazionale Algerino in «Diwan El Garagouz» di A. Kaki, da «L'augellin belverde» di Carlo Gozzi. Riduzioni speciali per abbonati 1300 - 500.

Ridotto del Romano: ore 22 il Teatro delle Dieci in «Io speriamo», Ultime repliche.

Teatro Stabile: recita ad Aosta di «L'Anatra all'arancia» del [illegible]. Dal 22 al 27 ultime recite al Carignano.

Aldano: Rivista G. Masini. Orario 16,15 - 21,15.

Maffei: «Donne e tempi alle sue [illegible]» Rivista Mario Ferrero - Laura da Vinci 16,15-21,15.

Museo del Cinema (Palazzo Chiablese): alle 17 e 21,15 omaggio a Marilyn Monroe «Quando la moglie è in vacanza» di Billy Wilder con M. Monroe, T. Ewell (Stati Uniti 1956, technicolor, minuti 105).

Al Florida Club (p. Solferino, telef. 542-822): ore 21-1 orch. Andreghetti. Cantano Michelino e F. Venturi.

Arlecchino Danze: 21 Franco e i G. 5. Augustus Danze: ore 21 I Farood. Castellino: 21 Germano Montefiori. Cicala Danze: ore 21 orch. Toduccio. Faro Danze: riposo. Gay (Pomba 7): 17-21 I Quirinale's. Giardino Belle Arti: 21 River Side. Hollywood: ore 21 Gli Strani. La Perla Danze: 21 Nanni Iannello. La Serenella: 21 Boccaccio d'Andel. Le Roi Dancing: ore 21 I Nuovi. Mocambo Danze: ore 21 I Fernandi. Principe Danze: ore 21 I... Olivesi. Trocadero: ore 21 Italo e i Ciro's.

Chez Louis (P. Tommaso): Attrazioni. Colombia Night Club: Attrazioni. Moulin Rouge (piazza Carlina, telef. 544-270): Gli Asternavas. San Giorgio - Valentino - Ristorante Dancing: Tony Stella e il Trio Jo. «Alla taverna del camione».

Abatjour, Sacchi 28, t. 541-025: 21. Acquario, Mons. 145, t. [redacted] 21. Bagatelle Beline - Whisky a [redacted] più (str. Cavoretto 2, tel. 678-970). Caprice, Sacchi 16, t. 521-528: 21. Club 84, tel. 80-580: sabato riapertura giardino estivo. Crazy Club (G. Galliari 2, t. 60-092). El Patio (t. 633-151): 21 I Califfi. Holiday, Vinovello 2, t. 511-738: 21. Los Amigos Whisky (U. Sociat. 511). Villa Gay (c. Moncalieri 52): ore 21. Whisky Nelle, Gelio, 687-563: 21.

CINEMATOGRAFI

Ambrosio: «Su e giù» E. Rossi Drago, M. G. Buccella, L. Bussanca, A. Lualdi, E. M. Salerno. Vietato 18. Orario: 14,40, 16,40, 18,30, 20,20, 22,20.
Arlon: «Agente 007 licenza di uccidere» con Sean Connery e Ursula Andress, technicolor.
Corso: «Le calde notti di Parigi» eastmancolor, cinemascope. Viet. 18.
Cristallo: «Il nipote picchiatello» con Jerry Lewis.
Dorian: «L'amore tra gli animali» eastmancolor.
Ideal: «La guerra dei topless» eastmancolor, totalscope.
Lux: «Il grande paese» G. Peck, J. Simmons, C. Baker, C. Heston, B. Ives, technicolor, technirama.
Nazionale: «Sono un sentimentale» con Eddie Constantine.
Reposi: «Salonicco e Tokio» scope. R. Wagner, I. Collins, E. O'Brien.
Romano: «Madre Giovanna degli Angeli» di J. Kawalerowicz. Pr. Cannes 1961. Vietato 18. Inizio film: 14, 16,15, 18,15, 20,15, 22,30.
Vittoria: «La doppia vita di Sylvia West» con Carroll Baker e George Maharis. Vietato minori anni 18.

Ariston: «Come uccidere vostra moglie» Jack Lemmon, V. Lisi, techn.
Arlecchino: «Ipcress» una spericolata Tai Berbich, [illegible]
Ausonia: «La ultima 36 ore» con James Garner, Eva Marie Saint, Rod Taylor, panavision.
Capitol: «5000 dollari sull'asso» scope, technicolor, con J. Stewart, N. Wood, M. Sereil.
Doria: «077 la sfida [illegible]» Richard Harrison, Dominique Boschero, scope, technicolor.
Torino: «Soldati e caporali» Franco Franchi, Ciccio Ingrassia. Ap. ore 10.

Alessandria: «Arianna» con Gary Cooper, Audrey Hepburn.
Fiore: «Testimone d'accusa» Tyrone Power, Marlene Dietrich.
Fiamma: «Poi ti sposerò» technicolor, Jean-Claude Brialy, C. Deneuve.
Giglio (via C. Colombo 31): «La congiuntura» technicolor, con Vittorio Gassman, Joan Collins.
Hollywood: «Il barone» technicolor. Robert Hossein, Anouk Aimée.
La Perla: «Venere proibita» technic.
Metro: «Donne e tempi alle specchio» Rivista Mario Ferrero - Laura da Vinci 16,15-21,15. Film «Zorro».
Massimo: «Frine e le [illegible]» Jenny Carey, O. Fountas. Viet. 14.
Orfeo: «Il barone» techn., Robert Hossein, A. Aimée, R. Salvatori. Viet. 16.
Principe: «Il barone» techn. Robert Hossein, A. Aimée, R. Salvatori.
Statuto: «Frine e la compagnia» con Jenny Carey, O. Fountas. Viet. 14.

Ambasciatori: «I tre nemici» con Franco Franchi, Ciccio Ingrassia.
Aldano: «La taverna della squaw» Rivista G. Masini 16,15 - 21,15.
Alpi: «Avanti di galoppo» E. Constantine, P. Lillo, R. Beschart. Viet. 16.
Regina: «L'aquila e il falco» J. Payne.

Asti: «Paese proibito» con Elvis Presley, Gig Young. Apertura ore 10.
Olimpia: «4 pistole veloci».
Pax: «Sexy proibito» techn. Viet. 18.
P. Nuovo: «I misteri della giungla nera» e «Fior di loto». Apert. ore 10.
S. Fidelio: «Furia indiana» technic. Victor Mature, Susan Ball.

Esperia: «La leggenda dell'arciere di fuoco» techn. scope, Burt Lancaster.
Giardino: «L'operaio speciale Modugno», Franchi, Ingrassia. Viet. 14.
Mirafiori: «Danse macabre». Viet. 18.
Vinovello: «La diligenza espulsa» con Glenn Ford, Broderick Crawford.

Silvana: «Passi nella notte» Robert Taylor, B. Stanwyck. Apert. 15.30.
Nuovo: «Tre avventurieri contro Ercole» technicolor, scope, Tiberio Murgia.
S. Paolo: «La schiavitù del Mongolo» technicolor, scope, T. Milian.

Astoria: «I corsari del grande fiume» Tony Curtis, technicolor.
Bolgia: «Il grande gaucho».
Corallo: «Due minuti per decidere» con Eddie Constantine.
Eridano: «La donna che visse due volte» J. Stewart, K. Novak, techn.
Dream: «Lo sparviero nudo» technic. V. Vianello: «I piaceri proibiti».

Arcoi: «Il cavaliere della vendetta» techn. scope, con Lino Ventura.
Bernini: «La congiura dei Boiardi» di M. Eisenstein.
Elios: «Vincitori alle stelle».
Massimo: «La rivolta di Frankenstein» Peter Cushing eastmancolor.
Odeon: «Il laccio rosso» con H. Drache, Corny Collins.
Star: «Nudo, crudo e...» technicolor. Vietato ai minori di anni 18.

Adua: «3 moschettieri dei Mitsuteria».
Aurora: «Ultime vendicatore» colori.
Bracchio: «Sfida del Mormone».
Fortino: «OSS 117 appuntamento» con Kerwin Mathews, J. Daniels.
Moloch: «L'uomo che non sapeva amare» col. A. Ladd. Viet. 14. Ult. 22.
Nardi: «Il fiume rosso» J. Wayne.
Palermo: «Passi nella notte». Viet. 14.
Reale: «Messaggio del rinnegato».
Zenit: «La strage del 7° cavalleggeri» technicolor, scope.

Cabiria: «Vento del Sud» Renato Salvatori, Claudia Cardinale, technicolor.
Colosseo: «L'occhio caldo del cielo» Rock Hudson, Kirk Douglas, colori.
Continental: «Le 7 vipere» G. Fedi, L. Gastoni, Franchi, Ingrassia. V. 18.
Nord: «C'era una volta un piccolo naviglio» con Jerry Lewis.
Italia: «Intrigo a Taormina» techn. scope, S. Koscina, E. Sommer, U. Tognazzi. Vietato minori anni 14.
Moderno: «L'assedio di Fort Point» R. Fleming, e «Sexy nudo» technic.
Piemonte: «Venere proibita» technicolor, scope. Vietato minori anni 18.
S. Carlo: «Maschere e pugnali» con Gary Cooper e Lilli Palmer.
Sociale: «Repulsione» techn. Ap. 15.

Diana: «SOS naufragio spaziale» col. Dora: «Per un pugno di dollari» Clint Eastwood, M. Koch, techn. sc. Remo: «Rivolta di Frankenstein».

Alba: «Rivolta al braccio D». Ambra: «Falstro [illegible]» cartoni animati in technicolor.
Apollo: «Vento selvaggio» technic. John Wayne, Susan Hayward.
Lucciola: «Camicia di Charlot» Chaplin.
Letraria: «Fuoco verde» technicolor.
Splendor: «Gli invincibili» technic. scope. Gary Cooper, Paulette Goddard.

Valentina e Nikolaiev [redacted] i divi del Festival di Cannes

«T. 34» il carro armato invincibile per festeggiare i due astronauti russi

La coppia [redacted] spazio ha assistito in [redacted] privata alla proiezione del film sovietico - [redacted] una regista svedese [redacted] «Gli innamorati» - La giuria è [redacted] alla ricerca [redacted] un'opera da premiare

Nostro servizio particolare

Cannes, martedì sera.

Olivia De Havilland, tutta vestita di verde è stata festeggiata ieri sulla terrazza del Palazzo del festival. E' una donna simpatica, dal sorriso facile, ma di carattere energico: sa quel che vuole. Non per niente la presidente della giuria viene definita «l'aquila a due teste» (la seconda è quella di [redacted]). Avendo sposato un francese (il giornalista Pierre Galante), vivendo molto a Parigi, parla bene il francese ed ha preso quelle maniere cortesi e diplomatiche tanto rimpiante dall'accademico Marcel Achard, che ha lanciato in Francia la campagna dell'amabilità.

Ieri, mentre il sole tramontava dietro l'Esterel e il vento maestralino faceva fremere le ventisei bandiere (di altrettante nazioni più quella di Cannes) issate al sommo della terrazza, Olivia ha ricevuto dalle mani di Raymond Rodel, presidente del Comitato per il prestigio della Francia una medaglia d'oro a significare un simbolico riconoscimento della sua gentilezza. Va aggiunto che analogo premio è stato decretato anche ad alcune altre personalità presenti, fra cui Marcel Achard. Olivia ha ringraziato cordialmente facendo a chiacchierando Rodel e altri dignitari: col vestito verde di chiffon e l'aria così allegra sembrava molto più giovane dei suoi anni ed ancora piena di charme.

Poche ore prima la Begum aveva ricevuto alla villa Yakimour la «coppia dello spazio», Valentina e Adrian Nikolaiev. Lei con un tailleur chiaro (acquistato a Parigi) lui in divisa da colonnello dell'aviazione sovietica. Alla colazione in giardino, molto ristretti, c'erano pochi intimi. La Begum aveva già cenato con loro ieri sera al [redacted]. Gli astronauti stanno facendo una breve vacanza sulla Costa Azzurra. A Valentina è stata presentata la «spericolata» Josie Laurel (che com'è noto ha trascorso ben tre mesi in una caverna dell'Audibergue a cento metri di profondità).

Le due donne, quella che ha volato attorno alla terra e quella che ha passato più a lungo nelle sue viscere, hanno simpatizzato subito. Ora i Nikolaiev dopo qualche ora a Mentone tornano a casa. Ieri sera i due sposi hanno assistito — in un cinema di Nizza — alla proiezione del film russo del Festival «T. 34», la storia del carro armato invincibile.

Intanto il Festival, dopo le tre truci storie che compongono il film giapponese di ieri, Kwaidan, e le vicende della guerra vietnamita della «317» sezione» francese è sempre alla ricerca del film da poter premiare. Mai Zetterling, la regista svedese di quarant'anni che vive a Londra, sposata allo scrittore inglese David Hughes, porterà oggi sugli schermi del Palais il suo primo lungometraggio, da attrice diventata anche lei regista. «Gli innamorati» narra la storia di tre donne di fronte al parto imminente, i loro caratteri, le loro tendenze così diverse, la vanità dell'ambiente in cui sono forzate a [redacted], la loro lotta, ciascuna a modo suo, per raggiungere la libertà, in un mondo dominato dagli uomini. [redacted] qui a Cannes due delle interpreti e cioè Harriet Andersson e Gunnel Lindblom, due eccellenti attrici. Per questo film v'è parecchia aspettativa.

Maria Rossi

Barbara Bouchet e Michèle Morgan, ad un ricevimento, si intrattengono con il regista Preminger (al centro)

Stanziati per il cinerama dieci milioni di sterline

LONDRA, martedì sera.

(a. v.) Il «Financial Times» scrive che film in Cinerama saranno realizzati nei mesi prossimi per una somma complessiva di 10 milioni di sterline, pari a circa 170 miliardi di lire italiane. Il presidente della Cinerama, William R. Forman, ha annunciato che l'ambiziosa somma sarà assorbita dal programma di produzione 1965-66, da portare a compimento con la collaborazione di varie compagnie.

In luglio andrà in lavorazione il primo film del programma, «Hallelujah Trail», diretto da John Sturges per la Mirisch-United Artists. Costo: 1 milione e mezzo di sterline. Due milioni di sterline assorbirà invece «Battle of the Bulge», che il produttore Milton Sperling farà iniziare in Spagna per conto della Warner Bros.

Il produttore Anatole de Grunwald, che lavora per la Mgm («International Hotel», «Una Rolls-Royce gialla»), avrà poi a sua disposizione un «budget» di 2.330.000 sterline per produrre «Caravans», da girarsi in Afganistan, mentre 2 milioni di sterline saranno affidate a Stanley Kubrick, produttore e regista, per realizzare «Beyond the Stars».

ECHI DI CRONACA

Se il televisore è [redacted]

[redacted] tel. [redacted] celere a domicilio diurno e serale sino alle 21,30. Garanzia su tutte le riparazioni.

Mari - monti - sport

Per le vostre vacanze da Meloni grande assortimento abbigliamento sportivo, costumi bagno, attrezzi, tutto per lo sport. Via Cavour 8.

Tappezzerie in carta

Rendete gaia la vostra casa acquistando le tappezzerie direttamente dalla Fabbrica, via Mad. Cristina 125, che vi offre un vastissimo assortimento ai prezzi più convenienti.

Signore, signora, Abel

elegantemente Vi veste Lebole, piazza Adriano 14 A. Via Santa Teresa 14 G.

Registri Buffetti?

Concessionaria esclusiva Fusa, Forniture Ufficio B.s.a., via Monte di Pietà 18, tel. 519.505, [redacted]. Cataloghi omaggio a richiesta.

[redacted] paretí

Per ogni tipo di arredamento normali e di lusso, potrete acquistare ai migliori prezzi anche a piccole quantità dalla Fabbrica di [redacted] M. Cristina n. 125 angolo corso Dante.

[redacted] ogni parte d'Italia giungono i voti per il «Premio [redacted] Coty»

Il numero delle segnalazioni pervenute fino ad oggi dal pubblico alla Segreteria del «Premio - Primavera - Coty» (Via Isonzo 25, Roma) testimonia il successo della manifestazione promossa dalla nota Casa di prodotti di bellezza, recentemente entrata a far parte di uno dei maggiori gruppi farmaceutici mondiali: la Pfizer.

Lo spoglio fino ad oggi effettuato registra un largo margine di suffragi per una notissima attrice della Televisione che risponde ai requisiti posti dal Bando di Concorso, età fra i 18 ed i 25 anni, popolarità acquisita in un campo culturale, sportivo od artistico, grandi possibilità di carriera.

La Giuria, presieduta da Mario Oriani e composta da Natalia Aspesi, Riccardo Manzi, Guglielmo Morandi, Dino Risi, [redacted] Robiola, Mario Russo, Roberto P. Sonino, Jole Veneziani, assegnerà il «Premio Primavera Coty» 1965 entro la fine di [redacted] e la cerimonia ufficiale di premiazione avrà luogo [redacted] giugno 1965 a Milano nel [redacted] di un cocktail party in un noto [redacted] cittadino.

Alla vincitrice verrà offerto un ritratto eseguito da Mario Russo, un abito di Jole Veneziani [redacted] un viaggio a Parigi.

Le segnalazioni, da effettuare anche su semplice cartolina postale, si ricevono fino al 31 maggio. Tutti possono partecipare.

[redacted] LUX OGGI

Un colosso dei colossi dello schermo!

OGGI NUOVO ROMANO

UNA GRANDE «PRIMA»!

un film di JERZY KAWALEROWICZ con Lucyna Winnicka Mieczyslaw [redacted]

Premio Speciale della Giuria del Festival [redacted] Cannes

DOMANI [redacted] VITTORIA

La definizione di laboriose trattative e relativi accordi tecnici tra la CINERIZ e la CIAC hanno reso possibile la STRAORDINARIA ANTICIPAZIONE [redacted] STAGIONE [redacted] con il nuovo idolo del film western

Montgomery Wood

Una particolare struttura spettacolare caratterizza questo film, realizzato con uno stile serrato in un'atmosfera di spietata violenza e di brutalità senza pari, riportante un'epoca di crimini e di massacri agghiaccianti.

La programmazione di «UNA PISTOLA PER RINGO» è stata eccezionalmente anticipata in questo periodo, pur trattandosi di un film della prossima stagione 1965-[redacted], per consentire al pubblico di assistere [redacted] spettacolo di elevato livello artistico e produttivo, in epoca ritenuta poco favorevole per il cinema.

Musiche di Ennio Morricone e sceneggiatura di Duccio Tessari, gli stessi di PER UN PUGNO DI DOLLARI.

CINERIZ

CORSO: domani

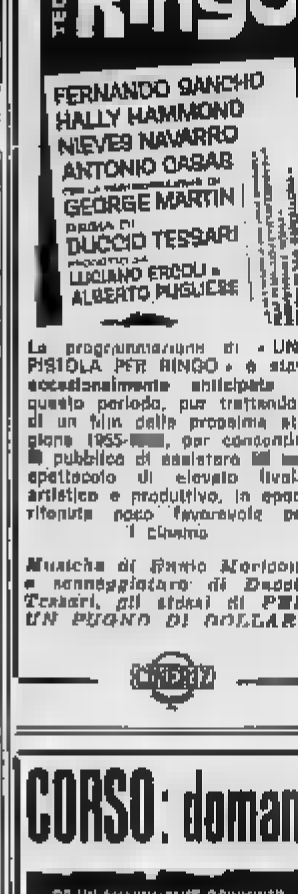

INFORMITALIA

Istituto Nazionale Informazioni Controlli, indagini, istruttorie. Torino, Santa Teresa 10 - Tel. 521-014

ULTIMI GIORNI DELLA

VENDITA ECCEZIONALE

DISCHI

di tutti i vostri cantanti preferiti

45 giri: Lire 135 - 200 - 350

33 giri: L. 800 - 1300 - Stereo: L. 1400

Porta dischi: Lire 350 - 500

Vastissimo assortimento musica classica e jazz

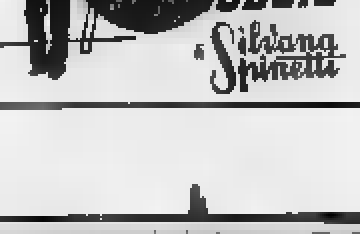

il [redacted] obolo di Silvana Spinelli

Via Volta, 3 Tel. 527.831

Orario continuato

danze [redacted] 84 (ex FACCDA)

Sabato RIAPERTURA

GIARDINO ESTIVO

TROCADERO

[redacted] Doria 9 - tel. 553.771

Ore 21 grandioso successo di

ITALO e i CIRO'S

LOS AMIGOS

Stasera al «Piccolo Cabaret»

I GUFI

FAUSTO AMODEI

Pren. tavoli t. 31/ 037-343 281

OGGI - CRISTALLO - OGGI

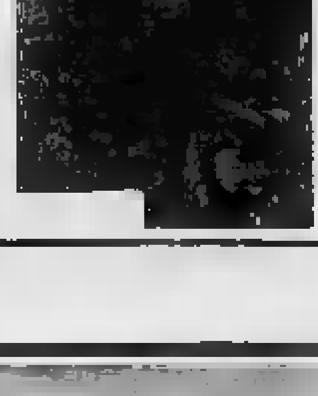

RITORNANO I VOSTRI [redacted] IN UN TRIONFO DI [redacted] E [redacted]

Dean [redacted] - Jerry Lewis

NEL FILM

IL NIPOTE PICCHIATELLO

TECHNICOLOR - VISTAVISION

ANNUNCI ECONOMICI

OFFERTE IMPIEGO L. 180 per parola

(Continua da pag.)

FARMACIA dintorni Torino cerca collaboratrice mezza orario o sostituzioni giornaliere/mensili. Tel. 981-235.

IMPIEGATA STENODATTILOGRAFA GIOVANE, BELLA PRESENZA, NON PRIMO IMPIEGO, CERCASI DA INDUSTRIA TORINESE. PRESENTARSI DOMENICA 16 MAGGIO ORE 10-12 VIA PESARO 15.

IMPORTANTE ditta nazionale prodotti per capelli cerca rappresentanti merceologia idrodotti. Torino, Presentarsi lunedì 17 ore 10 via Accademia Albertina 21, Torino.

IMPORTANTE industria metalmeccanica costruzioni prefabbricate assume tecnico esperto per programmazione e controllo di produzione. Cittadin pensata 10061 Roma Sur.

IMPORTANTE SOCIETA' PRODUTTRICE ATTREZZATURE E BENI PER L'INDUSTRIA E GLI UFFICI CERCA DIPLOMATO MASSIMO 30ENNE CUI AFFIDARE RESPONSABILITA' UFFICIO STATISTICO PER IL CONTROLLO DELLE VENDITE. LA POSIZIONE PREVEDE IL CONTATTO DIRETTO CON IL CAPO SERVIZIO VENDITE. MANOSCRIVERE AI CAS. POST. 227/TER TORINO.

IMPRESA edile cerca impiegato abile paghe contributi contabilità. Telefonare 855-649. A53082

INDUSTRIA ASSUME IMPIEGATI ED IMPIEGATE MAX 25ENNI UFFICIO CONTABILITA'. INVIARE CURRICULUM: «PUBBLICITA' STAMPA 7239 — TORINO».

INDUSTRIA chimica cerca impiegato d'ordine pratica spedizioni posta e ferrovia. Scrivere referenziando: «Pubblicità Stampa 7235 — Torino».

INDUSTRIA ELETTROTECNICA RICERCA DISEGNATORI I-II ESPERTI ATTREZZATURE E APPARECCHI ELETTROTECNICI. INVIARE CURRICULUM: «PUBBLICITA' STAMPA 7239 — TORINO».

ISTITUTRICE lissa per bimbo 5 anni cercasi, massima referenze. Telefonare ore ufficio 519-535.

MARIA Cristina cerca giovane aiuto commesse, indossatrice taglia 44 altezza minimo 1,73. Rivolgersi via Roma 278. A53312

NOTAIO cerca signorina pratica ufficio notarile. Scrivere: «Pubblicità Stampa 2364 — Torino».

PER facile lavoro organizzato cercasi elementi ambosessi, bella presenza, cultura, facile parola. Indispensabile residenza Torino. Presentarsi lunedì 17, I.N.A., via Roma 151, ore 16-17. C534

PERITO chimico ambosessi possibilmente pratico analisi materiali cuoio, tessili cercasi. Telefonare 26-876.

PERITO elettrotecnico militesente residente Torino assume importante ditta per compiti tecnico commerciali campo automatismi. Auto aziendale, provvigioni rimborso spese. Curriculum dettagliato, riservatezza. Scrivere: «Pubblicità Stampa 2342 — Torino».

PERITO industriale, conoscenza inglese, 20-25 anni, assume importante società per vendita calcolatrici elettroniche. Torino e Piemonte. Casella 388/M Sip Milano. A3554

QUINDICENNE volenterosa; scuole commerciali, anche primo impiego cercasi per aiuto magazziniere azienda commerciale. Scrivere: «Pubblicità 7244 — Torino», A52120

SEGRETARIA ESPERIENZA UFFICIO DINAMICA INGLESE FRANCESE OTTIMI RETRIBUZIONE ADEGUATA CERCASI. SCRIVERE: «PUBBLICITA' STAMPA 7277 — TORINO». A53488

SIGNORINA conoscenza inglese cercasi per bambino mesi inglese tiene. Telefonare 633-187. A53245

SOCIETA' petrolifera cerca persone tecnica pratica assistenza gestioni rivenditori. Scrivere: «Pubblicità Stampa 7401 — Torino».

TECNICO disegnatore meccanico precisissimo lingua tubi soldati ultime installazioni. Scrivere: «Pubblicità Stampa 2438 — Torino».

DOMANDE LAVORO L. 45 per parola

A. AUTISTA patente C-E passaporto praticissima città dintorni offresi. Telefonare 771-787. A53442

A. VENTUNENNE diplomato offresi baby sitter giornata. Scrivere: «Pubblicità Stampa 7384 — Torino».

ABILE saldatore offresi subito. Telefonare 681-005. A54187

ARILISSIMO giovane radio tecnico TV (patente) offresi subito. Telefonare 888-319. A53681

AIUTO magazziniere fattorino patente B specialmente controllo offresi. Telefonare 271-515. A53404

AUTISTA D-E offresi. Tel. 218-169.

AUTISTA D-E piemontese referenze valentissimo praticissimo città linea disposto anche trasferirsi offresi. Telefonare 511-533. A53020

AUTISTA fattorino disposto viaggiare offresi. Telefonare 847-384 ore mattino. A53271

AUTISTA fattorino patente B pubblica esperto città provincia, volenteroso, offresi qualsiasi lavoro. Telefonare 324-207. A53184

AUTISTA fattorino patente B, torinese pratico città e provincia offresi. Telefonare 630-836. A53381

AUTISTA offresi e privato, patente B. Telefonare 681-005.

AUTISTA patente C-D pratico ribaltabili trasferirsi ovunque disponendo 1100 Fiat offresi subito. Telefonare 270-256. A53765

AUTISTA patente E pratico ribaltabile offresi. Telefonare 543-596.

AUTISTA 23enne patente C libero subito offresi ditta privata. Telefonare 527-155. A53651

AUTISTA 23enne patente C offresi libero subito. Telefonare 889-551.

AUTISTA 31enne, patente D, pratico città Piemonte offresi. Tel. 781-317.

AUTISTA 37enne patente C pubblica pratico ribaltabile o vettura offresi. Telefonare 872-165.

AUTISTA 37enne ex artigiano disponibile anche giorni festivi offresi. Telefonare 552-381. A53602

BAMBINAIA referenziata offresi casa signorile. Scrivere: «Pubblicità Stampa 7259 — Torino». A53444

BARISTA settentrionale offresi subito ruolo familiare adatto anche per weekends garanzie qualsiasi. Scrivere: «Pubblicità Stampa 7421 — Torino».

BENZINAIO capace offresi anche saltuariamente. Telefonare 773-771.

CAMERIERA 18enne offresi per signore estive. Scrivere Girardo Maria, Tetta Farina, Cantoria (Cuneo).

CARROZZIERE verniciatore offresi. Telefonare 644-195. A53377

COMMESSA 22enne torinese pratica cucito occuperebbesi. Tel. 783-037 ore pasti. A53207

CONIUGI esperti referenziati 50enni domestico non sottile cuoca, offronsi subito famiglia signorile facoltosa preferibilmente collina dintorni. Tel. 524-307 mattina. A53287

CONIUGI mezza età referenziati cercano portineria possibilmente nuova. Telefonare 682-572 ore 15-17.

CONIUGI piemontesi con figlio 19 anni offronsi custodi per villa preferibilmente. Telef. ore pasti 282-662.

CUOCA offresi stagione mare casa signorile oppure tuttofare piccola famiglia. Scrivere «Pubblicità Stampa 3424 — Torino».

CUOCA piemontese referenziata offresi a famiglia o pensione disposta recarsi al mare. Tel. 759-813.

ELETTRICISTA 25enne pratico montaggio tubi civili ed industriali offresi anche manutenzione. Scrivere: «Pubblicità Stampa 7390 — Torino».

CUOCO 22enne offresi. Bene per Torino. Telefonare 328-422 Torino.

DICIOTTENNE offresi aiutante cuoco o cameriere primo servizio. Scrivere: «Pubblicità Stampa 2400 — Torino».

DISPONENDO pomeriggi liberi 25 anni meccanico motorista abitante borgo Vittoria offresi nella vicinanze. Scrivere: «Pubblicità Stampa 2381 — Torino». A53097

DONNA sola referenziata tuttofare offresi e ore. Scrivere Salvisiti, via Belmonte 1. A52799

ELETTRICISTA pratico impianti civili industriali manutenzioni offresi mezza giornata. Telefonare 733-928

ELETTRICISTA 26enne impianti civili industriali offresi subito. Stanislao Rocca, Strada provinciale Pianezza 154, Pianezza, Torino.

ELETTROMECCANICO lunga esperienza impianti industriali molto pratico manutenzione a noleggio gru e carrelponte con saldate e auto cerca offresi industria anche fuori Torino. Scrivere: «Pubblicità Stampa 7388 — Torino». A53525

ESENTE militare 21enne offresi aiuto motorista. Telefonare 671-044.

ETIOPICA 26enne cerca lavoro come cassa e qualsiasi occupazione diurna. Telefonare 772-950 ore 9-15

FUOCHISTA patentato 2° generale pratico manutenzione impianti termici cerca sostituzione. Scrivere Di Dato Michele, via Faenza 68, Chieri.

IDRAULICO 21enne referenziato offresi qualsiasi lavoro. Tel. 775-438.

IMPRENDITORE giovane con motofurgone Lambro offresi ditta o negozio. Telefono 733-255. A54374

GIARDINIERE 56enne piemontese coniugato solo fiumi vill floricoltura pratica quarantennale libero subito offresi. Scrivere: «Pubblicità Stampa 2433 — Torino». A53548

GIOVANE diplomato offresi contabilità, produzione, programmazione fatturazione vendite, corrispondenza, contatti clientela, magazziniere, commesso, cultura. Telefonare 880-048.

GIOVANE signora referenziata offre presenza offresi commesso a mantenimento fiducia presso famiglia. Telefonare 765-826. A53160

GIOVANE volenteroso militesente, sulla propria, massimi fiducia amministrativa offresi. Scrivere: «Pubblicità Stampa 2444 — Torino».

GUARDIA caccia pratico allevamento servito ventennale occuperebbesi presso riserva caccia. Scrivere: «Pubblicità Stampa 7384 — Torino».

IDRAULICO piemontese esperienza decennale occuperebbesi presso ditta disposto trasferirsi, anche presso. Scrivere: «Pubblicità Stampa 7321 — Torino». A53944

LATTONIERE idraulico referenziato offresi libero disposto trasferirsi. Scrivere: «Pubblicità Stampa 7364 — Torino». A53411

IDRAULICO provetto offresi serio ditta. Telefonare 533-140.

INFERMIERE offresi assistenza ammalati ospedali privato. Tel. 285-580 ore 8-13.30, 14,45-18,30.

INFERMIERA patentata referenziatissima offresi esclusiva notturna. Telefonare 781-070. A53560

LAVAPIATTI offresi stagionale libero subito. Scrivere Rosanna Giuseppe, Ferma Posta, Torino.

MAGAZZINIERE fattorino con auto propria, serio, buona volontà offresi presso azienda o privato. Telefonare 766-252. A53291

MANOVALE edile 28enne robusto offresi ditta. Telefonare 698-851.

MANOVALE specializzato robusto volenteroso massima serietà offresi qualunque lavoro anche lavori pesanti e agricoli. Telefonare 337-763.

MANOVALE 33enne offresi qualsiasi lavoro anche giardinaggio buona volontà, referenziato. Telef. 334-429.

MECCANICA 22enne offresi pratica presso subito. Telefonare 736-891

MECCANICO 22enne per meglio Coppa Dubigo 5, Agostino. Ottime referenze. Anche trasferirsi zone Piemonte. Offresi. Telefonare 882-858 o scrivere Cavalleris, via Artisti 36, Torino. A53624

MURATORE edile offresi libera subito. D'Alessandro, via Cernino 18, Torino. A53287

MILITESENTE 21enne volenteroso offresi aiuto elettricista. Tel. 671-044.

MURATORE già assistente infermieristico pratico costruzioni finiture manutenzioni accetterebbe mansioni industriale presso impresa o industria. Scrivere: «Pubblicità Stampa 733a — Torino». A52138

MURATORE offresi. Scrivere Scalisa, corso Grimaldi 221, Torino.

MURATORE 22enne esperto lavori manutenzione in genere offresi ditta. Telefonare 698-651.

OFFRESI a giornale settentrionale, bella presenza, pratica andamento casa, referenziata. Telefonare 888-991.

OFFRESI cuoco e meccanico auto o generico. Telefonare 724-136.

OFFRESI come cameriera sottile libero subito. Telefonare 440-787.

OFFRESI ditta cucina con Lupetto rispettabile qualsiasi lavoro. Telefonare 237-603.

OFFRESI istitutore volenteroso 17 anni, pratico città con patentino A. Telefonare 251-903. A53231

OFFRESI garzoncino 23 anni libero subito disposto anche trasferirsi. Telefonare 854-585 ore pasti.

OFFRESI pratico camionista 19enne patente C oppure saldatore. Telefonare 734-781. A54288

OFFRESI verniciatore a tuoco e nitro specializzato in tutte le tinte. Telefonare 293-158. A51253

OFFRESI tuttofare mezza giornata oppure a ore. Telefonare 523-852.

OFFRESI uomo solo, robusto, vivaista giardiniere, subito sistemazione, disposto lavori domestici, anche trasferirsi. Scrivere: «Pubblicità Stampa 2475 — Torino». A54204

OFFRESI 18enne panettiere fattorino due anni esperienza. Tel. 583-815.

OFFRESI 18enne commesso macelleria giornata, preferibilmente zona Mirafiori. Telefonare pomeriggio 341-953.

OPERAIO 28enne patente B offresi qualsiasi lavoro. Telefonare 698-851.

PASTICCIERE offresi stagione estiva laboratorio trasferirsi ovunque. Scrivere Turbo, corso Regina 90, Torino.

PENSIONATA pratica albergo aiuto piani guardaroba mattino 8-14. Scrivere: «Pubblicità Stampa 2376 — Torino». A53067

PENSIONATO offresi guardiano noturno o cassa giardiniere. Telefonare 871-535. A53152

PIOMBISTA specializzato pratico installazioni officine offresi anche mansioni città, altrove. Tel. 630-233.

QUARANTAQUATTRENNE colta referenziata offresi governante signora sola o bambini ambiente veramente signorile. Scrivere: «Pubblicità Stampa 2445 — Torino».

RAGIONIERE 40enne offresi industriale 3 oppure 2 persone, oppure qualsiasi lavoro ufficio. Scrivere: «Pubblicità Stampa 2416 — Torino».

QUARANTENNE solo, garantisce un milione, carta qualunque impiego compreso, magazzino ufficio, ecc. Scrivere: Soldano Placido, Cravanzana (Cuneo). A46710

RAGAZZO 17enne volenteroso giramonte (lampo arrotamento attrezzi lavoro meccanico. Telef. 365-657.

SEGRETARIA pratica qualsiasi lavorazione offresi anche per direzione laboratorio. Scrivere: «Pubblicità Stampa 7362 — Torino».

SESSANTENNE pensionato, sano, premuroso giornalis, doti comando, calcolatrice tracciatore geometrista, meccanica precisione, libero fine mese offresi serio ditta. Scrivere: «Pubblicità Stampa 7387 — Torino».

SIGNORA tuttofare disponibile offresi piccola famiglia ore mattino Televisore 482-101.

SIGNORA 26enne offresi ditta pratica cassa. Telefonare 246-900.

SIGNORA 55enne distinta giornalista occuperebbesi governo casa, persona sola. Telef. 293-141 ore pasti.

SIGNORA 30enne corsa pulizia uffici ed ecc. Scrivere: «Pubblicità Stampa 7418 — Torino». A54303

SIGNORINA pratica infanzia offresi al mattino assistenza bimbi. Telefonare 480-068 mattino

VENTICINQUENNE patentato pratica Torino, elettrotecnico occuperebbesi presso serio ditta. Telefonare ore pasti 335-547. A53638

SIGNORINA pratica lavori domestici offresi a piccola famiglia. Referenziata. Telef. 234-396.

TRENTACINQUENNE robusto svelto sano offresi subito operaio presso. Tel. 259-733. A53212

TUBISTA o aiutante anni 28 patente C libero subito. Telefon. 730-906

TURNISTA offresi ore libere, mattino pomeriggio, patente eventualmente auto propria, Telefonare 734-868.

TUTTOFARE occuperebbesi dalle 8,30 alle 16,30. Telefonare 293-443.

TUTTOFARE referenziato medio età offresi 4-5 ore solo mattino, Telefonare 757-051. A53545

VENTENNE patente auto offresi piccole consegne. Telefonare 230-320 ore pasti. A53515

VENTIDUENNE saldatore a mercato generico offresi, libero subito. Telefonare 517-383. A53596

VENTITREENNE militesente, libero subito offresi presso azienda meccanica od altro lavoro. Telef. 885-554 ore 9-11; 14-16.

VENTUNENNE militesente massima fiducia offresi fattorino interno. Telefonare 671-044 A53300

VENTUNENNE presenta volenteroso offresi qualsiasi lavoro ufficio bambinaia ecc. orario serio. Telefonare ore 9-12 al 284-887.

VERNICIATORE 25enne esperto su mobili in sverniciatore a poliesteri offresi. Telefonare 286-909.

VOLENTEROSO, giovane tecnico radio tv, elettricista, patente B, offresi qualsiasi lavoro. Telef. 730-059.

OFFERTE LAVORO L. 180 per parola

A.A. CERCASI abile tuttofare fisso pratico studio medico casa. Tel. 584-133

A.A. SARTORIA cerca lavorante abilissima pantalonista massima serietà. Presentarsi Mollegni 48, Borgaro.

A. GOVERNANTE tuttofare fissa, 30-40enne cui poter con fiducia affidare andamento completo casa composta da padre, figlia diciottenne, figlio tredicenne, cercasi. Esigonsi referenze controllabili. Tel. ore ufficio 660-373.

A. SARTA finita veramente capace offresi stipendio elevato. Presentarsi Miali, Bardonecchia 81, Torino.

ABILE tuttofare fisso e giardiniere disposto trasferirsi villeggiatura mare tenuta famiglia con 2 bambini. Telefonare 541-496. A53384

ACQUISTATORE MONTATORE 1ª CATEGORIA PER MACCHINE UTENSILI CERCASI. VIA CRISTALLIERA 21, TEL. 753-586. A53863

ACQUISTATORE stampista 1ª categoria limiere cercasi. Volpe, strada antica di Collegno 190/10.

AIUTANTE sarta 16-17enne cercasi. Telefonare 238-905. A52732

AIUTO montatore robusto cerca fly. Presentarsi via P. Micca 31.

APPRENDISTA 15enne sarta cercasi. Telefonare 540-133. Malinari, via Matteucci 4. A53188

APPRENDISTI tornitori 15enni cercasi officina meccanica. Scrivere: «Pubblicità Stampa 7392 — Torino».

ASSEMBLEE apprendista lavorante macchinista lavorazione barre tubi precisi. Telefonare 820-755.

ASSUMIAMO fattorino veniente per commissioni bicicletta pratico Torino. Bettoni, Saluzzo 18. A52805

ASSUMONSI donne pratiche lavorazione maglia. Via Chambery n. 45.

ASSUMONSI aberatori motoristi. Via Chambery n. 43. A53324

BAMBINAIA diplomata cercasi per bimbo di un anno. Tel. 582-368 ore ufficio. A53508

BAMBINAIA referenziatissima max 4 mesi cercasi. Tel. 981-060.

CARROZZERIA cerca apprendisti pratici riparazioni e verniciatore pratico lisia. Telefonare 693-281.

CERCANSI decoratori tappezzieri provetti. Telefonare 874-147. 49771

CERCANSI operatori specializzati ed operai qualificati per officina stampaggio di precisione portata compresa stampi. Scrivere: «Pubblicità Stampa 7393 — Torino».

CERCASI abile tuttofare persona seria. Telefonare 654-915.

CERCASI abili lavoranti esterno. Cartonnerie, P. Micca 9. A53100

CERCASI abilissima lavorante carta velarina per fantasia. Telefonare lunedì 668-825. A53468

CERCASI apprendista panettiere e garzapane. Telefonare 402-561.

CERCASI bella lissa referenziata per moderna famiglia signorile. Telefonare lunedì 512-493. A53125

CERCASI bambinaia referenziata due bimbo prima età esclusa il dormire. Scrivere: «Pubblicità Stampa 2409 — Torino». A52952

CERCASI sondagi senza figli, marito lavori meccanici, moglie tuttofare. Referenziare. Scrivere: «Pubblicità Stampa 2322 — Torino». A53656

CERCASI custode con moglie tuttofare per villa collina torinese. Massime referenze. Scrivere: «Pubblicità Stampa 2380 — Torino».

CERCASI due persone pulizia scale cambio alloggio riscaldamento. Telefonare ore pasti 384-705.

CERCASI ELETTROTECNICO MANUTENZIONE IMPIANTI INDUSTRIA VICINANZE TORINO CON ALLOGGIO. SCRIVERE: «PUBBLICITA' STAMPA 2384 — TORINO».

CERCASI falegnami pratici arredamenti stand. Telef. 668-308.

CERCASI giovane apprendista e aiutante sarta. Telefonare 545-653.

CERCASI giovane militesente per lavori lavanderia. Presentarsi via Chivasso 12 bis dalle 15 alle 18.

CERCASI rimagliatrice al piatto. Telefonare 525-295. A53479

CERCASI signorina apprendista erboristeria 17enne. Telefonare 380-411.

CERCASI stiratrice colore lisita. Tintoria Ferraro, corso De Gasperi 3.

CERCASI tuttofare fisso referenziato, Casa signorile, coniugi. Tel. 540-240 dalle 16 alle 20. A53592

CERCASI 2 commesse esperte per la vendita di cereali da sposa disposte a lavorare fuori Torino. Telefonare 338-415 (unedì). A51031

CERCASI 18enne pratico tenni Soley semiautomatici. Presentarsi Vigna, via Guido Reni 96/46. A53551

CERCO abile stiratrice e apprendista. Presentarsi corso De Gasperi 3.

CERCO ragazza 15-16 anni apprendista vendita confezioni, Mercato Porta Palazzo. Telefonare 238-855.

CINQUANTACINQUENNE mantenerne pensionato, patente, massimi fattorino. Telef. domenica 8-11; 81-117.

COLLAUDATORE meccanico 1 categoria cercasi. Scrivere: «Pubblicità Stampa 2402 — Torino».

COMPAGNIA di navigazione estera cerca timoni capo partite e cameriori pala buona conoscenza lingua inglese per navi passeggeri viaggi Italia Nord-America. Contratto italiano presentarsi Paola Scarni, Portello 10, Genova. 23355

CONIUGI cameriera cuoca tuttofare cercasi per casa signorile. Telefonare 650-188. A52881

CONIUGI settentrionali giovani senza figli cercasi per portineria. Telefonare ore ufficio 761-263.

COPPIA degnissima e cameriera tuttofare referenziati cercansi, ottimo trattamento. Telefonare pomeriggio 881-129. C917

CREMERIA corso ore serali ragazza messa età distribuzione pasti. Telefonare 80-838. A53278

DECORATORI ditta assume apprendisti, operai. Telefonare 860-232.

DISTINTA famiglia due adulti, due bambini con governante e disponendo aiuto per pulizia, zona Porta Nuova, periodo estivo comodissima casa collina, cerca brava seria referenziata cameriera fissa pratica cucina-stiro. Ottimo trattamento. Telef. 526-218 escluso domenica. 23509

DOMESTICA con mansioni custodia anche se coniugata cercasi con alloggio alfresco vitto presollinare. Telefonare 693-715. Q3

DUE signore cercano tuttofare fisso capace cucina età 25-40, Referenziare. Russoni, corso Matteotti 3, telefono 521-127. A53362

ELETTRICISTI specializzati abili cercasi. Telefonare 279-816.

FALEGNAME ebanista cercasi referenziato disegno pratico banco mobili perfetto. Telefonare 779-110

IMPORTANTE industria torinese meccanico di precisione assumerebbe modellatore. Inviare curriculum a «Pubblicità Stampa 2413 — Torino».

IMPORTANTE stabilimento zona Lucento, Pianezza cerca ex carabiniere massimo 45enne per servizio di vigilanza. Scrivere: «Pubblicità Stampa 2392 — Torino». A53260

LEGATORIA cerca apprendista. Telefonare 677-672. A53720

OPERATORE PRESSE MECCANICHE CERCASI URGENTEMENTE. PRESENTARSI SABATO 15 MAGGIO MATTINO VIA LEONARDO DA VINCI 131, GRUGLIASCO.

OPERATORI TORNI AUTOMATICI MONO E MULTIMANDRINI CERCANSI URGENTEMENTE. PRESENTARSI SABATO 15 MAGGIO MATTINO VIA LEONARDO DA VINCI 131, GRUGLIASCO. 0648

(Continua a pag. 16)

giovane e robusta

BLANKA è la cucina bella, giovane e robusta! che resterà sempre tale perchè la sua costituzione è garanzia di durata.

Controllate il prezzo! E' giovane anche lui Solo Lit. 29.900

CARATTERISTICHE DELLA CUCINA BLANKA

peso Kg. 41
carrozzeria a pezzi componibili
grande forno
apparecchiatura multigas
griglia in acciaio inossidabile
3 fuochi
misure cm. 52 x 86,5 x 46

Blanka la cucina bella, giovane e robusta, sempre!

COMUNICATO AI GIOVANI GENITORI

Al momento dell'acquisto della BLANKA in regalo ai vostri figli uno splendido pallone.

BLANKA - Via L. De Breme, - Milano - Tel. 302282

SULLE SCENE E SUGLI SCHERMI

Il ventiquattro maggio con la radio e la tv al cimitero di Redipuglia

Roma, martedì sera.

Il 24 di questo mese cade il cinquantesimo anniversario dell'entrata dell'Italia nella prima guerra mondiale. Tra tutte le celebrazioni in corso di preparazione, quella predisposta dalla Rai assume un particolare significato per il luogo prescelto, per la natura e la quantità dei mezzi impiegati e per l'intervento delle più alte cariche dello Stato, a cominciare dal Presidente della Repubblica. Ce ne parla il maestro Giulio Razzi, direttore centrale dei programmi della Rai, il quale con squisita cortesia ci fornisce i dettagli della manifestazione.

«Ritenuto — dice il maestro Razzi — che il più adatto per questa celebrazione fosse il cimitero di Redipuglia, ove sono sepolti oltre 300.000 soldati italiani, abbiamo costruito due tribune di fronte all'ossario. In una di esse, chiusa da tre lati e munita di tetto, prenderanno posto l'orchestra sinfonica di Milano della Rai, diretta da Franco Caracciolo, il coro di Milano della Rai e quello del Teatro Massimo di Palermo, sotto la guida di Giulio Bertola. I questi complessi e ai cantanti Gabriella Tucci, Giovanna Fioroni, Franco Tagliavini e Ruggero Raimondi, sarà affidata l'esecuzione della "Messa da requiem" di G. Verdi. Nell'altra tribuna, scoperta, e posta di fronte alla prima in senso obliquo per consentire al pubblico la visione dello spiazzo a forma di cuore che è alla base dell'ossario, starà, in un settore riservato, il presidente Saragat con i membri del governo».

«Come si svolgerà la manifestazione?».

«Alle otto della sera avrà inizio la cronaca radiofonica e televisiva della cerimonia, che verrà trasmessa in eurovisione. La "Messa" avrà inizio alle 20,15 e alle 22, minuto più minuto meno, vi sarà un intervallo di tre minuti. Durante l'intervallo è previsto che tutto il pubblico si alzi in piedi per sessanta secondi di raccoglimento, mentre le truppe presenti (molte migliaia di uomini in rappresentanza delle tre forze armate) scatteranno sul presentat'arm. Nello stesso istante suoneranno le trombe militari e le bandiere della prima guerra mondiale, prelevate dal Vittoriano di Roma, si inchineranno di fronte ai caduti in segno di omaggio, mentre si accenderà una lampada da 20.000 chilowatt, dono della Rai, che illuminerà tutto l'ossario. Insieme alle tre croci, dotate di un apposito impianto».

Attilio Baldi

PRIME VISIONI

MADRE GIOVANNA DEGLI ANGELI, al Ramano.

Diretto da un capace regista, Jerzy Kawalerowicz, imposto all'attenzione internazionale con Treno di notte, il film odierno reca la data del 1961, anno in cui la Polonia lo presentò al Festival di Cannes. Madre Giovanna degli Angeli arriva perciò da noi con palese ritardo (e dopo avere superato nuove difficoltà di censura), malché preceduta da un certo alone di golfo e curiosità di fiere reimpiegano intorno alla pellicola degli alti ambienti cattolici polacchi.

Il film, tratto da un romanzo di Jaroslaw Iwaszkiewicz, illustra allucinanti magie ed è pieno di esorcismi e di demoni. Ambientato nel secolo XVII, il racconto ha come protagonista una suora, Madre Giovanna, superiora d'un monastero di clausura, passionale, come le altre monache del medesimo, da insulti demoniaci che un ascetico confessore tenta invano di fugare. Il racconto è dunque tutto dal Maligno: è un vivo d'occhi, dal quale pure non debbono astenersi un'Ingemmata superiora impersonata dall'attrice Lucyna Wyleniska, moglie del regista, ed il suo tradito, greggio di cuccese in soggetto.

Una singolare gara di canto per le persone di mezza età

Sanremo cerca voci «nuove» (ma che abbiano almeno trent'anni)

Bandito un concorso intitolato «Non è mai troppo tardi» - Le selezioni il 22 e il 23 giugno, la finale il 7 agosto

DAL NOSTRO INVIATO

Sanremo, martedì sera.

Alcuni dei delitti canoro quadriennio perpetrati prodigiose che trovano forse un riscontro nel signor Nobel, inventore un mezzo micidiale per uccidere gli uomini ma non già nel signor Fleming che tirò fuori la penicillina. Sono i maledetti «milionari del disco», dischi quando superano il milione, come Giuliano Cinquetti e Bobby Solo. E' un fenomeno fa gola ai discografici, e ai manifesti fanno di tutto per farvisi avanti in tal copia da non riuscire più a distinguere con sicurezza chi valga la pena di essere veramente ascoltato. E la ricerca dell'ideale ci

Domani al «Gabetti»

Gozzi in lingua araba al Teatro Algerino

Domani pom alle 21,15, nella sala Gobetti di via Rossini, il Nazionale Algerino, per spettacoli internazionali presentati quest'anno dal Teatro Stabile di Torino, terrà l'unica rappresentazione italiana di «Divan el Gegarous» di A. Kaki, tratto da «L'augellin belverde» di Carlo Gozzi.

Si tratta della prima volta in dei Tau, e del primo spettacolo di prosa presentato nel nostro Paese in lingua araba. La compagnia si trova già a Torino e il suo direttore Mohamed Boudia terrà oggi una conferenza stampa per presentare gli attori e lo spettacolo.

Claudia Cardinale ha conquistato tutti i suoi compagni di lavoro sul set di «Ad occhi bendati». Il regista Mark Robson si congratula con lei dopo una scena. In secondo piano, Rock Hudson, l'interprete principale (Telefoto)

«O.K. Claudia!» dice il regista

Sanremo cerca voci «nuove» (ma che abbiano almeno trent'anni)

scelga esclusivamente tra i giovani, il cui ricordo è difficile sfuggire da una madre che permise a un concorso di canto il suo bambinetto di diciotto mesi, con la speranza che se ne potesse fare qualche cosa». Dolce illusione! Questo bambinetto non riuscì neppure a classificarsi tra i primi in una gara, ricca di premi, «per il bambino che gridava più forte».

A Sanremo, tribuna di tanno di molte voci, un di media età, Mario Cupiati, pensato che in questa ricerca di bellezza si giovanissimi rivelerà un minimo, almeno un minimo, d'ingiustizia e di errore tecnico. Come escludere che un dono vocale, degno di dischi e della ribalta, giaccia in penombra, non dominato a sufficienza per la Età matura? E non potrebbe anche darsi che qualche genio, paralizzato da eccessivo timore o sofferente per qualche complesso di inferiorità, non abbia osato farsi avanti al momento buono, lasciandosi così scappare l'occasione di prendere per i capelli la Fortuna?

In considerazione di ciò, Mario Cupiati organizza un concorso intitolato «Non è mai troppo tardi», riservato soltanto a coloro, maschi e femmine, che avranno raggiunto per lo meno i anni. Considerato che la vita comincia a quarant'anni (termine antico già generato ci auguriamo), qualche esemplare potrà sfoderare l'ingenuità. Per ogni slogan del concorso è: «Largo a quarantenni».

Il concorso si svolgerà a Sanremo, in due fasi. La prima, di selezione, nei giorni e giugno. La prova finale il agosto. Tutta questa nel teatro del Parco Margherita, dove male che vada (ma perché dovrebbe andar male?) si gusterà la brezza del mare che giuoca con l'ultima verità superstite di Sanremo.

Si aspettano un gran numero di adesioni, tra le quali, intuisco quasi curioso, come questa che riferiamo: un romano scrive: «Ho una voce meravigliosa. Tutti quelli che ha sempre cantato sono rimasti con una bocca più aperta della mia... Ho una moglie fenomenale che ha la forza di quella di Ercole con in più la dolcezza di quella di Gigli, e l'ideale». Evidentemente sì, e bisogna quindi rompere la griglia d'invidia che finora ha fatto naufragare un miracolo simile.

Un ragazzino scrive all'organizzazione (ha privato stesso XII): «Vi scrivo per segnalarvi il mio papà che ha una voce meravigliosa, purtroppo è timido e, per lo più, demoralizzato. Scrivetegli per invitarlo, ma non dategli che l'ho fatto io, altrimenti andrebbe tutto per aria...».

Una situazione seria è quella di X... La Scala: «Io canto bene, infinitamente bene. Purtroppo, io non raggiungo il massimo della perfezione, se non nel bagno quando mi faccio la barba. La mia ispirazione è pennello e sapone». E' difficile potergli far fare un bagno al Parco Margherita ma forse gli andrà bene con la sola barba.

Antonio Antonucci

STASERA ALLA TV — Nel film sul Primo Canale

Alec Guinness fa affari d'oro con i lingotti della Banca inglese

Si tratta di «L'incredibile avventura di Mister Holland» - Con uno stratagemma, un modesto impiegato si impadronisce di un tesoro - Secondo Canale: le repliche di «Serata bis»

Per la breve serie dei film interpretati da Alec Guinness, in onda stasera sul Primo Canale quell'incredibile avventura di Mr. Holland, che rivedemmo l'anno scorso sul Secondo Canale, se non erriamo. Il film è stato diretto dal regista Charles Crichton, e, accanto a Guinness, ricordiamo il bravo attore inglese Stanley Holloway e Sidney James.

Mr. Holland, modesto impiegato della Banca d'Inghilterra, ha il delicato incarico di sorvegliare il trasporto dei lingotti d'oro dalla fonderia alla suddetta Banca. Egli è ritenuto persona seria, in realtà la forzata familiarità coi preziosi metalli lo ha generato in lui l'ardente desiderio di appropriarsi di una parte dei lingotti, quella che basti a farlo diventare ricco. Avendo conosciuto un tal Pendlebury, che commercia in oggetti ricercato, stabilisce con lui di fare uscire dal l'oro rubato, trasformandolo precedentemente in una serie di piccole Torri Eiffel, ricordi di Parigi, come le solite d'ottone.

Impadronitisi dell'oro, i due compari provvedono alla confezione delle «torri Eiffel» e le spediscono a Parigi, dove essi seguono la merce. Per un errore del ricevitore ai torri di vero oro vengono vendute ad ignari inglesi in gita, in luogo delle solite piccole torri-ricordo d'ottone. Con innumerevoli stenti i due compari riescono a riemigrare ancora, ma la sorte finisce, fatalmente, sul tavolo dell'ispettore di polizia incaricato delle indagini sul furto dei lingotti d'oro. Con un colpo disperato i due amici vi impastricciano anche del sego compromettente oggetto, ma, dopo un commovente incontrollato, Pendlebury viene arrestato. Mr. Holland, riuscito a fuggire in Brasile, è più tardi raggiunto dall'Interpol che pone in manetta anche a lui.

* *

Per la partita di questa sera (ore 22,30) de L'Approdo sono previsti — salvo variazioni dell'ultima ora — i seguenti servizi: un incontro con Manlio Cancogni; un servizio su Herman Melville, in occasione della pubblicazione in Italia, per la prima volta, del suo libro Mobi, La balena e le persone e in opere; prende un ricordo di Cesare Vivaldo e brevi profili di Leonardo Sciascia e Bonaventura Tecchi.

* *

Per «Serata Bis» (trasmissione di spettacoli di maggiore successo) stasera alle 22,15 — dopo il quadrilatero sportivo «Sprint» —, il Secondo Canale trasmetterà la seconda parte della commedia musicale Enrico '61, di Garinei e Giovannini, protagonista Renato Rascel.

La prima parte dello spettacolo — trasmessa martedì scorso — narrava l'infanzia e la giovinezza di Enrico Venuti, sulla sfondo degli avvenimenti che caratterizzarono la storia dei primi 40 anni del giovane Regno d'Italia e si concludeva con il primo amore di Enrico per una bella suffragetta. La seconda parte — che vedremo stasera — quella della maturità del coppellato romano, arriva fino alla scoppio della prima guerra mondiale ed Enrico Venuti viene nominato cavaliere per i suoi meriti di piccolo industriale. Nella serata parte — che andrà in onda martedì prossimo — si giungerà, infine, ai giorni nostri.

OGGI SUL VIDEO

Primo Canale (nazionale)

18,45: d'Italia, Iappa Cambio - Benevento.
18—: Tv dei ragazzi: Documentari - Oggi, doc.
18—: Telegiornale.
19,15: Le tre arti, pittura, scultura e architettura.
19,53: Sport - Cronache Italiane - In Parlamento.
20,30: Telegiornale.
21—: «L'incredibile avventura di Mister Holland», film di Charles Crichton con Alec Guinness.
22,50: L'Approdo, settimanale di lettere e arti.
23—: Telegiornale.

Secondo Canale

21—: Telegiornale.
21,15: Sprint, quindicinale sportivo.
22,15: (Serata Bis): Rascel Enrico 61 (II punt.).
23,15: Notte sport.

TELEVISIONE SVIZZERA. — Ore 20: Telegiornale - 20,30: Il regionale - 20,45: Incontro con Fred Bauguste - 21,10: Un caso d'emergenza, telefilm (ed. italiana) - 21,35: Gioventù in grigioverde: una giornata con la recluta - Telegiornale.

I PROGRAMMI DI DOMANI

PRIMO CANALE. — Ore 16: Giro d'Italia - 18: Per i ragazzi - Telegiornale - 18,15: Opinioni a confronto, gli incidenti stradali - 20,30: Telegiornale - 21: Almanacco - 22: Sei grandi pianisti per un disco, documentario - 22,10: «Il diavolo e le pantole...», telefilm - 23: Telegiornale.

SECONDO CANALE. — Ore 21: Telegiornale - 21,15: La figlia del capitano, di Puskin (prima puntata) - 22,30: I dibattiti del Telegiornale - 23,15: Sport.

OGGI E DOMANI ALLA RADIO

Attimo fuggente fermati, alle 20,30 sul Nazionale - Attenti al ritmo (20,05) sul Secondo

MARTEDI' 18 MAGGIO

PROGRAMMA NAZIONALE (Torino I. m. 437,3, Torino m.l. II). — Ore 13: Giornale e 48° Giro d'Italia (tappa Rocca di Camvio-Benevento) - 13,15: La ronda delle ore - 13,30: Un quarto d'ora di novità - 13,45: Quadrante economico - 14: Il bianco e il nero - 14,30: Musica da camera - 15: Giornale, rassegna delle stampa estera.

Ore 17,23: Concerto sinfonico diretto da Ferruccio Scaglia con la partecipazione del saxofonista Georges Gourdet - 18,35: Enri Nyman al pianoforte - 18,50: Come prevenire la mialgia cervicale - 19,10: La voce dei lavoratori - 19,30: Motivi in giostra - 19,53: Una canzone - 20: Giornale e Radiosport (48° Giro d'Italia) - 20,25: Giugno Radio-Tv 1965.

Ore 20,30: Attimo fuggente (armonia), commedia in cinque quadri di John Patrick, con Lucio Rana, Gina Mayera, Giuliana Corbellini, Corrado Gaipa, Renata Negri e altri - 22,05: Musica da ballo - 22,30: Musicalmente da Camilla - 23: Oggi al Parlamento - Giornale - I programmi di domani - Buonanotte.

SECONDO PROGRAMMA (Torino II, m. 207,5, Torino m.l. II). — Ore 13: Momento musicale - 13,15: Carnosi - 15,30: Notizie - 15,35: Un disco per l'estate: cantano Paolo Barioni, Tony Rossi, Claudio Villa - 15,50: Ritmi e melodie - 48° Giro d'Italia - 19: Rapsodia.

Ore 16,30: Notizie - 16,35: Panorama di motivi - 16,50: Festa viva - 17: Parliamo di musica - 17,30: Notizie - 17,35: Non tutto ma di tutto (enciclopedia) - 17,45: Signorì, il recital rapsodia di generi fantasi di D'Ottavi e Lionello, regia di Orsola Lionello - 18,30: Notizie - 18,35: Classe unica: La prima discentarrigazioni del globo - 18,50: I vostri preferiti - 19,30: Radiosera - 19,50: 48° Giro d'Italia.

Ore 20,05: Mike Bongiorno presenta Alfieri al ritmo, giuoco musicale a premi; orchestra diretta da Riccardo Pagliuli; regia di Pino Gilioli - 21: Tempo di valzer - 21,30: Giornale - 21,40: Musica nella sera - 22,15: L'angolo del jazz - 22,30-22,40: Giornale.

TERZO PROGRAMMA (Torino III m. 219,5, Torino m.l. III). — Ore 18,30: La rassegna: Cultura brasiliana - 18,45: Wilhelm Friedmann Bach - 19,55: Novità librarie - 20,15: Pagine della idea - 20,30: Concerto di ogni sera: Gebhardt Gatupi, Felix Mendelssohn-Bartholdy, Bela Bartok - 20,30: Rivista delle riviste - 20,40: Jean Sibelius Lesilie, André Gedfry - 21: Giornale - 21,20: Musiche cameristiche di Haydn - 22,25: Racconti della prima guerra mondiale: I. - Berecche e la guerra», di Luigi Pirandello - 22,45: Orso Maggiore: La musica, oggi.

Claudio Villa canta nel Programma

MERCOLEDI' 19 MAGGIO

(Principali trasmissioni)

PROGRAMMA NAZIONALE. — Ore 9,05: A tavola col gastronomo - 9,40: Le divulgazioni del naturalista - 9,45: Concerto, canzoni - 10: Antologia operistica - 10,30: Radio per le scuole - 11: Passeggiata sul jampo - 11,15: Musica e divagazioni lirisiche - 11,30: Musiche di Mozart - 11,45: Musica per archi - 12,05: Gli amici delle dodici - 12,20: Arlecchino - 13,20: I solisti della musica leggera - 13,55: Giorno per giorno - 13,15: Le novità da vedere - 15,30: Parata di successi - 16: Programma per i piccoli: Storia di Torino Manigoncilla, di G. Falzona Fontanella; La zuppa di re Ilario, di M. L. Buri - 16,30: Musiche di Mannino - 17,25: Il Settecento tra clavicembalo e pianoforte - 18: Ballerizzando - 18,15: Tastiera - 18,35: Una canzone da Napoli - 19,03: Il settimanale dell'agricoltura - 20,25: Maria Antonietta, di T. Gargiulo - Negli intervalli: Celebrazioni dantesche.

SECONDO PROGRAMMA. — Ore 8: Musiche del mattino - 8,40: Concerto per fortepiano e orchestra - 9,35: Chiacchierando con Jula - Musiche - 10,35: Le nuove canzoni italiane - 11: Il mondo de lei - 11,05: Un disco per l'estate - 11,35: Il fanciullo - 11,45: Il pentacinque - 12: Terza in bello - 13: L'appuntamento delle tredici - 14: Voci alla ribalta - 14,45: Ritmi in vetrina - 15: Arie di casa nostra - 15,15: Motivi scelti per voi - 15,35: Programma musicale - 18: Racconto - 18,15: Un disco per l'estate - 18,35: Tre minuti per la - 18,36: Dischi dell'ultima ora - 19: La canzonetta del disco - 19,35: Non tutto ma di tutto - 17,45: Radiosabato - 18,35: Classe unica - 18,50 I vostri preferiti - 19,30: Radiosera - 20: Un disco per l'estate - 21: Documentario - 21,40: Giuoco e fuori giuoco - 21,50: La voce dei poeti - 22,10: Musica nella sera.

BUAZZELLI

un grande attore presenta questa sera alla TV il carosello

APEROL

l'aperitivo poco alcolico

ASTA
GALLERIA BODDA
Cavour 28 - Piano 1° - Telefono 512.762
ECCEZIONALE VENDITA PER CONTO DI PRIVATI COLLEZIONISTI
Verranno alienati al miglior offerente:
Mobili - Porcellane - Tappeti - Argenti - Oggetti di collezione - Dipinti d'autore ed ignoti
VENDITA: da oggi 18 a venerdì 21 c.m. ore 21
Sabato Asta alle ore 17
CATALOGO A - PRENOTAZIONI

COMUNICATO
DIREZIONE VENDITE
SMOGLESS ITALIANA S.p.A. MILANO
comunica
che in seguito al decesso del Sig. E. Trobia, l'agenzia di Torino Via S. Quintino n. 3, è stata chiusa.
Dal 1° gennaio 1965 il funzionamento di unica
AGENZIA TORINO E PROVINCIA
per la vendita esclusiva di impianti a Turbofiltri
DEPURATORI DI FUMO
affidata a: Geom. MARINI
C. Emanuele II - Telefono 774.223.

SOLO NELL'IMPAREGGIABILE ASSORTIMENTO
sanfer
costituito dalle migliori marche nazionali e estere, sigue in assoluta esclusiva per Torino, ci è la possibilità di scelta fra le fantasie e modelli veramente originali che presenta la collezione
COSTUMI BAGNO 1965
DONNA - UOMO - RAGAZZI
NEGOZI sanfer in Torino
Via Pietro Micca 8 ang. v. Settembre
Via 365 ang. piazza Carlo Felice
Nanni 90

CURA,
Il mare, presso la modernissima Casa di Cura CLINICA SAN MICHELE (Savona) - Telefono 51.484. Camere di lusso: 1°, 2° e classe. Convenzioni speciali per lunghe degenze.
Desiderando, richiedere notizie e preventivi.
(A.P. 1360 - 8-4-65)

TUNI per IRRIGAZIONI
"PLUVIS"
a pioggia e scorrimento
Leggeri - Economici - Giunti rapidi automatici durano sempre - Consegna pronta e sollecita
Rivolgersi a:
TRAMAT S.p.A.
Mantova, - Telefono 232.442 - TORINO
Stabilimento in Strada S. Mauro 128, tel. 243.015

SAIE
AUTOMOBILI ITALIANE ED
Saloni dell'usato con completo assortimento di tipo di
Prezzi convenienti facilitazioni di
Operazioni ed assist per sei mesi
PIAZZA ADRIANO.
Telefoni 759.824 - 779.647 - 761 602

LUISILLO e la sua compagnia a Verona

Danze spagnole nell'Arena su un gigantesco palcoscenico

VERONA, martedì sera.

Il programma delle manifestazioni dell'Arena di Verona, dal 15 luglio al 15 agosto, comprende quest'anno per la prima volta una serie di spettacoli puramente di balletti, realizzati nello stesso stile e nella stessa forma dell'opera. Su tutta la fascia che fa da sfondo al palcoscenico — circa trecento metri di perimetro — verranno costruite scenografie per la maggior parte riproducenti ambienti in grandezza naturale. La stagione comprende la «Sinfonia siciliana», di Torino, il «Capriccio spagnolo» di Rimsky-Korsakoff, «Giganti y cabezudos», musiche popolari rimaneggiate dal M. Azagra e «Fiamenco»: tutti i pezzi saranno eseguiti dalla compagnia di danza spagnola di Luisillo, protagonista e coreografo di vivaci ballerine.

La prima coreografia si potrebbe chiamare alla Rimsky-Korsakoff: il corpo di ballo è diviso in settori ed a strumenti ed eseguirà le stesse entrate e melodie della parte orchestrale; talvolta le danzatrici balleranno in modelli, mentre gli uomini seguiranno l'accompagnamento, e viceversa. L'effetto di questa tecnica coreografica applicata alla stile prettamente spagnolo aggiunge una musicalità visiva maggiormente accentuata che non nel balletto classico, in quanto si avrebbe di ritmi, studiazioni, vibrazioni, saccheggi, battiti di piedi e mani.

A quel grande affresco di colori e di allegria che è «Capriccio spagnolo», seguirà «Giganti y cabezudos», che presenterà, sotto caricaturali dal famoso parade Raoh di Madrid. Il 2 giugno, Mario Porcile, ch degli spettacoli dell'Arena è consulente e coordinatore per il balletto, partirà per la capitale spagnola dove si tratterrà alcuni giorni per controllare la lavorazione dell'attrezzeria tipicamente spagnola e dei costumi e oggetti scenici quali tamburi, anfore, catenacci, pandeiretas (specie di tamburi quadrati che si portano a spalla suonano appesi al collo).

Le scene sono disegnate da Attilio Colonnello. Luisillo è la sua compagnia si celebrano anche nella «Carmen» e nella «Traviata», per la sola danza del tenori. La danza della zingarella, nella stessa opera, verrà invece eseguita da ventiquattro danzatrici italiane, con coreografie di Rita Terenzi. La realizzazione delle due opere sarà preceduta da «Norma», che aprirà la serie delle manifestazioni all'Arena.

O. Rota

Luisillo e Candida Anton in una scena di «Flamenco»

SPORT

In tre tappe, la maglia rosa sempre su spalle diverse

Il Giro tutti i giorni cambia «leader»

IL PUNTO SULLA SITUAZIONE

Ragazzi in gamba

Sono quelli [illegible] ambizioni di classifica che si battono a maniche rimboccate

Rocca di Cambio, martedì sera.

E' un luogo [illegible] per [illegible] le [illegible] a tappe, si [illegible] sempre per abitudine che sono troppo lunghe e troppo dure. Noi, a proposito, pensiamo (e non da adesso soltanto) che l'ideale sarebbero quindici tappe e [illegible] più, [illegible] modo [illegible] render la competizione vivace e abrigativa, [illegible] purtroppo l'esperienza non serve, [illegible] organizzatori continuano ad imbastire spettacoli a chilometraggio eccessivo, che tirano avanti [illegible] della fatica sfibrante.

Intendiamoci bene, anche gli organizzatori [illegible] diritto a tutta [illegible] comprensione, quest'anno quelli del Giro d'[illegible] hanno pensato di renderlo subito difficile perché la gara non languisse in una serie iniziale di tappe di pianura, [illegible] adatte barbagianni e nottole. E' buono il principio. Ma deve tener conto, per forza di cose, dei protagonisti, [illegible] un po' come [illegible] un'opera splendida [illegible] si rischiano a trovare interpreti capaci di cantar quel che lo spartito comanda. E, [illegible] al Giro d'Italia, chi ha combinato il tracciato ha regalato per il terzo giorno una tappa eccezionale, con tre [illegible] una delle quali persino su strade che avrebbero fatto impazzire [illegible] gioia i più vecchi cultori. Ebbene, come si [illegible] portati i corridori? Per la prima salita hanno dormicchiato tranquilli tranquilli decidendo [illegible] momentanea superiorità al traguardo con [illegible] che ha dato ragione a Taccone, ragazzo di [illegible] Poi sul valico di Tornimparte, in mezzo a tutta quella polvere assassina, mentre Balletti [illegible] davanti in fuga e si stava scoprendo doti imprevedibili di scalatore, Adorni, Zilioli e Bitossi hanno operato [illegible] allungo. Mica [illegible] di trascendentale, una cosetta piuttosto [illegible], anzi. [illegible] sufficiente [illegible] staccare il [illegible] e, sulla vetta, se Balletti era [illegible] all'avanguardia (magari anche un tantino sorpreso e stupito della sua resistenza [illegible] un simile ambiente), Zilioli, Adorni e Bitossi avevano quasi un minuto di vantaggio sul plotone, in modo che, inalberando con [illegible], avrebbero fatto il gioco sino allo striscione finale.

Ci si [illegible] di [illegible] la sorte, [illegible] scivolò sulla ghiaietta che [illegible] il terra battuta, e la [illegible], in quell'attimo, [illegible] determinante per il [illegible] esito dell'splendido. Zilioli — si sa — è un ottimo [illegible] che ama rischiar l'osso [illegible] collo e, forse, se fosse rimasto in sella avrebbe trascinato con il suo esempio Adorni e Bitossi. Invece Italo [illegible] tolto [illegible] scena: l'emiliano ed il toscano se la presero [illegible] calma e, in breve, i ranghi [illegible] favoriti torna[illegible] spesso a compatti. Da quel momento, la tappa [illegible] abbe più storia, almeno [illegible] i candidati al trionfo di Firenze. Balletti fu scalfitto da Galbo, Galbo si protettò in avanti e tenne duro, sbilanciando l'intera carovana a fare il tifo per lui. I «grandi» si rimescolarono a vicenda, tentarono qualche allungo improvviso che però non raggiunse l'obiettivo. E a [illegible] di Cambio, furono la pratica tutti insieme, [illegible] in una manciata di secondi che, nel quadro generale, hanno ben poca importanza.

Una delusione, insomma? Eh, [illegible], una delusione. Ma a nostro avviso non bisogna insistere, la [illegible] prova a tappe succedono [illegible] grigi in attesa delle fasi risolutive e fin quando le compilazioni [illegible] così a lungo i tecnici pretendere il contrario. [illegible] non è, secondo noi, questione di uomini, non è che ai tempi di Binda, di Girardengo, [illegible] Coppi, di Bartali capitanassero cose diverse. Capitavano [illegible] le stesse, le stessissime cose e qualche novità quindi [illegible] trebbe verificarsi soltanto mutando radicalmente il sistema, inaugurando cioè il metodo delle corse brevi, di dieci o di quindici tappe che, logicamente, non obbligherebbero gli atleti [illegible] un dinamismo costante di marcia. La faccenda, però non sono esili ed è inutile quindi aspettarsi [illegible] miracoli, tanto vale accontentarsi di quel che c'è e, in attesa di quelle tappe che desideriamo l'asilo della corsa, tanto vale accontentarsi di quel che abbiamo guardando simpatia ai [illegible] ragazzi che, non avendo ambizioni [illegible] trionfo finale, si battono a maniche rimboccate, senza troppa preoccupazioni per il futuro.

Gigi Boccacini

CHI COSA NE PENSANO I PROTAGONISTI

Galbo: "Vorrei passare le consegne a qualcuno,,

La [illegible] Maglia [illegible] così rispondeva a chi [illegible] faceva i complimenti - E vorrebbe che questo qualcuno [illegible] fosse Zilioli [illegible] Balmamion - Oggi si va [illegible] Rocca [illegible] Cambio a Benevento, 239 [illegible] due salite

Luciano [illegible] conquistato a Rocca [illegible] Cambio la maglia [illegible] (Telefoto)

Da uno dei nostri inviati

Rocca di Cambio, martedì sera.

Luciano Galbo si è presentato stamane in maglia [illegible] alla partenza della quarta tappa del Giro. A chi [illegible] chiedeva [illegible] impressioni, il ragazzo di Chieri ri-

spondeva che [illegible] felice, ma che il fatto di essere passato al primo posto in classifica [illegible] cambiava nulla per lui, che il trattava di una grossa soddisfazione e basta. Eppure, l'ex dilettante del Pedale Chierese è diventato uno dei personaggi della corsa, per il coraggio dimostrato durante le prime tre tappe che l'hanno visto sempre nelle posizioni di [illegible] e per avere rifiutato, dopo l'arrivo all'Aquila, quella maglia rosa che [illegible] realtà toccava a Chiappano, per [illegible] noto errore dei giudici all'ordine [illegible] arrivo della tappa precedente.

Stanotte, senza dimenticarsi [illegible] maglia e non, [illegible] l'ha conquistata al termine d'una frazione montagnosa, confermando di trovarsi a suo agio quando la strada [illegible] impenna. Del [illegible], così è sempre stato per lui. La sua più bella affermazione da dilettante risale infatti a un Giro della Valle d'Aosta, nel quale soltanto Motta riuscì a spodestarlo dalla prima posizione in classifica. E chi gli faceva [illegible] complimenti, il corridore della Ranson rispondeva molto semplicemente: «E' un periodo in cui mi sento bene, lo gamba gli [illegible] e ho approfittato del momento di forma. Tutto qui. Io rispetto di cedere [illegible] maglia a qualcuno, perciò tanto fosse Zilioli oppure Balmamion».

Sarà difficile che il [illegible] di Galbo si ripeterà. Da [illegible] ani, dopo essere parsa la squadra [illegible] brillante in queste prime fasi della corsa, ha intenzione di non andare oltre, ovvero di non continuare a spreccare energia mentre gli altri [illegible] stanno visibilmente risparmiando. [illegible] parte la maglia rosa [illegible] Galbo, Zilioli è in ottima posizione [illegible] di classifica e Balmamion è ben [illegible] in graduatoria. Tra i corridori della [illegible] torinese, il [illegible] è quello che più [illegible] tutti dà l'impressione di badare [illegible] classifica, e infatti ogni pare soddisfatto dell'andamento delle prime giornate di corsa. «Io [illegible] ottimista — dice — e spero che continui il caldo. Allora ne vedremo andare a casa molti prima di Firenze...».

Per tornare alla maglia rosa, Galbo s'è presentato stamane al raduno [illegible] partenza in compagnia [illegible] Chiappano, [illegible] quale [illegible] tolto ieri il primato in classifica. A Rocca di Cambio, Chiappano [illegible] accusato [illegible] distacco piuttosto pesante, ma va detto che egli non era riuscito a mettersi sulla scia di Tarcisio Burlotto e che si è trovato in difficoltà durante la discesa. «D'altra parte, [illegible] ripetuto Chiappano, [illegible] avevo molte ambizioni. All'arrivo all'Aquila ho dimostrato di tenere alla maglia rosa soprattutto perché [illegible] sicuro che il giorno gri-

gio [illegible] fatto [illegible] passare in testa alla classifica [illegible] candidava subito per lui, che [illegible] trattava di una grossa soddisfazione e basta. Eppure, l'ex dilettante del Pedale Chierese è diventato uno dei personaggi della corsa, per il coraggio dimostrato durante le prime tre tappe che l'hanno visto sempre nelle posizioni di [illegible] e per avere rifiutato, dopo l'arrivo all'Aquila, quella maglia rosa che [illegible] realtà toccava a Chiappano, per [illegible] noto errore dei giudici all'ordine [illegible] arrivo della tappa precedente.

Stanotte, senza dimenticarsi [illegible] maglia e non, [illegible] l'ha conquistata al termine d'una frazione montagnosa, confermando di trovarsi a suo agio quando la strada [illegible] impenna. Del [illegible], così è sempre stato per lui. La sua più bella affermazione da dilettante risale infatti a un Giro della Valle d'Aosta, nel quale soltanto Motta riuscì a spodestarlo dalla prima posizione in classifica. E chi gli faceva [illegible] complimenti, il corridore della Ranson rispondeva molto semplicemente: «E' un periodo in cui mi sento bene, lo gamba gli [illegible] e ho approfittato del momento di forma. Tutto qui. Io rispetto di cedere [illegible] maglia a qualcuno, perciò tanto fosse Zilioli oppure Balmamion».

Sarà difficile che il [illegible] di Galbo si ripeterà. Da [illegible] ani, dopo essere parsa la squadra [illegible] brillante in queste prime fasi della corsa, ha intenzione di non andare oltre, ovvero di non continuare a spreccare energia mentre gli altri [illegible] stanno visibilmente risparmiando. [illegible] parte la maglia rosa [illegible] Galbo, Zilioli è in ottima posizione [illegible] di classifica e Balmamion è ben [illegible] in graduatoria. Tra i corridori della [illegible] torinese, il [illegible] è quello che più [illegible] tutti dà l'impressione di badare [illegible] classifica, e infatti ogni pare soddisfatto dell'andamento delle prime giornate di corsa. «Io [illegible] ottimista — dice — e spero che continui il caldo. Allora ne vedremo andare a casa molti prima di Firenze...».

Per tornare alla maglia rosa, Galbo s'è presentato stamane al raduno [illegible] partenza in compagnia [illegible] Chiappano, [illegible] quale [illegible] tolto ieri il primato in classifica. A Rocca di Cambio, Chiappano [illegible] accusato [illegible] distacco piuttosto pesante, ma va detto che egli non era riuscito a mettersi sulla scia di Tarcisio Burlotto e che si è trovato in difficoltà durante la discesa. «D'altra parte, [illegible] ripetuto Chiappano, [illegible] avevo molte ambizioni. All'arrivo all'Aquila ho dimostrato di tenere alla maglia rosa soprattutto perché [illegible] sicuro che il giorno gri-

gio [illegible] fatto [illegible] passare in testa alla classifica [illegible] candidava subito per lui, che [illegible] trattava di una grossa soddisfazione e basta. Eppure, l'ex dilettante del Pedale Chierese è diventato uno dei personaggi della corsa, per il coraggio dimostrato durante le prime tre tappe che l'hanno visto sempre nelle posizioni di [illegible] e per avere rifiutato, dopo l'arrivo all'Aquila, quella maglia rosa che [illegible] realtà toccava a Chiappano, per [illegible] noto errore dei giudici all'ordine [illegible] arrivo della tappa precedente.

Stanotte, senza dimenticarsi [illegible] maglia e non, [illegible] l'ha conquistata al termine d'una frazione montagnosa, confermando di trovarsi a suo agio quando la strada [illegible] impenna. Del [illegible], così è sempre stato per lui. La sua più bella affermazione da dilettante risale infatti a un Giro della Valle d'Aosta, nel quale soltanto Motta riuscì a spodestarlo dalla prima posizione in classifica. E chi gli faceva [illegible] complimenti, il corridore della Ranson rispondeva molto semplicemente: «E' un periodo in cui mi sento bene, lo gamba gli [illegible] e ho approfittato del momento di forma. Tutto qui. Io rispetto di cedere [illegible] maglia a qualcuno, perciò tanto fosse Zilioli oppure Balmamion».

Sarà difficile che il [illegible] di Galbo si ripeterà. Da [illegible] ani, dopo essere parsa la squadra [illegible] brillante in queste prime fasi della corsa, ha intenzione di non andare oltre, ovvero di non continuare a spreccare energia mentre gli altri [illegible] stanno visibilmente risparmiando. [illegible] parte la maglia rosa [illegible] Galbo, Zilioli è in ottima posizione [illegible] di classifica e Balmamion è ben [illegible] in graduatoria. Tra i corridori della [illegible] torinese, il [illegible] è quello che più [illegible] tutti dà l'impressione di badare [illegible] classifica, e infatti ogni pare soddisfatto dell'andamento delle prime giornate di corsa. «Io [illegible] ottimista — dice — e spero che continui il caldo. Allora ne vedremo andare a casa molti prima di Firenze...».

Per tornare alla maglia rosa, Galbo s'è presentato stamane al raduno [illegible] partenza in compagnia [illegible] Chiappano, [illegible] quale [illegible] tolto ieri il primato in classifica. A Rocca di Cambio, Chiappano [illegible] accusato [illegible] distacco piuttosto pesante, ma va detto che egli non era riuscito a mettersi sulla scia di Tarcisio Burlotto e che si è trovato in difficoltà durante la discesa. «D'altra parte, [illegible] ripetuto Chiappano, [illegible] avevo molte ambizioni. All'arrivo all'Aquila ho dimostrato di tenere alla maglia rosa soprattutto perché [illegible] sicuro che il giorno gri-

parte iniziale [illegible] tappa, ma anche la parte [illegible] centrale e quella finale [illegible] gonfiate [illegible] destinate pianeggianti, in modo [illegible] è [illegible] aspettarsi la scoppiata d'una notevole battaglia. Il ritmo è [illegible] fissato [illegible] in [illegible] media di 34,4 metri [illegible] al Cambio, dove [illegible] bandierina della partenza

Alla Radio e alla tv

Le tre concludono a l'arrivo a Benevento della quarta tappa del Giro d'Italia, la Rocca di Cambio-Benevento, verranno trasmessi in cronaca diretta sul Programma Nazionale tv, con inizio alle 15,45. Successivamente andrà in onda il processo alla tappa. In serata sono previsti servizi speciali sul Giro al termine di ogni Telegiornale.

La radiocronaca dell'arrivo verrà ripresa in onda sul Secondo Programma tra le ore 18,45 e 19,45.

Dalla gerla alla «maglia»

In una villetta fra Moncalieri e Trofarello, in Borgata Moriondo, poche decine di metri all'interno della provinciale per Asti, ieri sera c'è stato un continuo andirivieni. Alle spicchiolate e due, tre alla volta, giovanetti e uomini più anziani sono saliti a congratularsi con i genitori di Luciano Galbo, il giovane corridore dalla fantasia che a Rocca di Cambio ha conquistato la maglia rosa del Giro.

La famiglia Galbo abita a Borgata Moriondo dal '59, da quando cioè si trasferì da un paesetto alla porta di Padova. Luciano a quell'epoca era un ragazzetto di sette anni, con l'argento vivo addosso, come ricordava lui sua papà Giulio. Il padre di Luciano trovò lavoro come carpentiere nei cantieri della zona, la mamma, Sandrina, accudiva alla casa, e Luciano, appena fu alla sufficiente agili anche lui a lavorare, come stagnaccettiere a Chieri.

Il ragazzetto, aveva allora sedici anni, aveva altri progetti in testa, che non fare per sempre il carpentiere. Così, un po' per scherzo, un po' con qualche segreta speranza, Luciano si iscrisse al Pedale Chierese, ora diventato corridore ciclista. I primi successi da allievo, le prime soddisfazioni, il passaggio fra i dilettanti, un secondo posto, diciotto ed un certo Gianni Motta, nel Giro della Valle d'Aosta; quindi la tratta, finché, nel '64 Giacotto lo chiamò alla Carpano. Era il gran salto fra i professionisti, l'occasione tanto sperata. Il primo anno poche le soddisfazioni, la vita era ben più dura che fra i dilettanti, ma a ripagarlo di qualche delusione, c'era lo stipendio (e non certo una gran cosa, come dice il padre) qualcosa che costituiva tuttavia la sua sicurezza.

Positivi giudizi sulla nuova vettura

La prima vittoria della Ferrari «Dino»

La macchina porta il [illegible] scomparso figlio del co[illegible] modenese - Interessanti [illegible]

Lorenzo Bandini a [illegible] «Dino 166» Prototipo vittoriosa a Vallelunga (Tel.)

La vittoriosa prova della nuova Ferrari «Dino 166 P» sul circuito di Vallelunga potrà anche [illegible] un valore marginale in [illegible] assoluto, ché domenica gli avversari di Lorenzo Bandini — pur non essendo certo degli scarti — apparivano quanto meno assai più modesti sul piano tecnico e su quello della classe individuale. Tuttavia, considerando che la sei cilindri modenese, dedicata al nome e alla memoria del giovane Dino Ferrari, il figlio scomparso [illegible] costruttore, è praticamente ai suoi primi passi (nella [illegible] km. di Monza fu tolta di gara dopo appena [illegible] giro da un inconveniente meccanico prontamente eliminato), la prova di Vallelunga, non un trucidato che non lascia respiro, deve essere giudicata molto positivamente.

Tutti [illegible] che la «Dino 166 P» rivesta una notevole importanza nei programmi costruttivi della Ferrari. In primo luogo perché il motore della vettura verrà [illegible] prodotto [illegible] serie [illegible], che lo adotterà [illegible] un modello da turismo sportivo di cui per il momento sarebbe prematuro cercar di indovinare tipo e caratteristiche. Ma la costruzione a centinaia di unità del motore da parte della Fiat, consentirà alla Ferrari di realizzare una monoposto da corsa di Formula 2 secondo le regolamentazioni che entrerà in vigore nel 1967, e che prescrive appunto l'adozione di motori derivati da quelli di serie e costruiti in un minimo di [illegible] esemplari.

«Dino 166» è pertanto il punto di partenza di que[illegible] duplice e collegata iniziativa. Logico che se ne [illegible] segua lo sviluppo e l'evoluzione [illegible] particolare interesse [illegible] specie da parte degli sportivi. Com'è noto, questo motore è a sei cilindri disposti su due file a V di [illegible] gradi. Tale architettura non rappresenta quindi una novità assoluta nelle costruzioni Ferrari, avendo costituito il principio progettativo [illegible] unità motrici per vetture di Formula 1, 2 e Sport. Nell'ultima versione F. 1, di 1489 cmc. il 6 V Ferrari erogava 190 cv a 9500 giri; il «Dino 166», la cui cilindrata risulta di 1592 cmc (diametro e corsa mm. 77x57), nell'attuale fase di sviluppo ha un rapporto di compressione 9,6 : 1 e viene [illegible] girare a [illegible] giri, per cui [illegible] potenza (alla fine [illegible] è stata comunicata) dovrebbe aggirarsi sui 175-180 cv. L'alimentazione è assicurata da tre [illegible] burato[illegible] Weber doppio corpo. L'accensione da due candele per cilindro.

Anche la struttura [illegible] della macchina ricalca lo schema della più [illegible] Ferrari monoposto e Prototipi: motore posteriore mon[illegible] davanti all'asse delle ruote; cambio a cinque rapporti; freni a disco, posteriormente sistemati all'uscita [illegible] differenziale. Il peso della «Dino 166 P» è di appena 585 chilogrammi.

La nuova Ferrari è stata [illegible] a punto [illegible] un termine [illegible] tempo molto breve, com'è tradizione dell'efficientissima équipe di tecnici che opera nella [illegible] cine di Maranello. E che «Dino» sia [illegible] grossa realtà ha cominciato a dire il ri[illegible] della corsa romana dell'altro [illegible]. Comunque, il responso più probante verrà dalla 24 Ore di Le Mans, alla quale sono [illegible] tutti due esemplari della vettura, che gareggerà nella categoria Prototipi, classe [illegible] 1300 e 1600 cmc, dove sarà [illegible] tra l'altro [illegible] avversaria macchine [illegible] dello stesso rendimento [illegible] le Porsche e [illegible] Alfa Romeo «TZ».

Ogni anno, l'ing. Ferrari dichiara [illegible] voler limitare gli impegni della sua Casa; poi è come trovasse da una [illegible] ele di [illegible] di andare avanti, l'amore per [illegible] tecnica sportiva superò, a un certo momento ogni altra [illegible] ragione. Nel [illegible] della «Dino» v'è però anche un altro nobilissimo motivo: creare [illegible] «vetture della rimpatriata». E con questo stimolo sentimentale non poteva non uscire una macchina capolavoro.

f. b.

Un rallye automobilistico da Torino a Wiesbaden

Dal 27 al 31 maggio si svolgerà il Rallye turistico Torino - Wiesbaden organizzato dall'Alfa Romeo di Torino. Anche quest'anno la tradizionale manifestazione comprenderà un interessante itinerario attraverso le più suggestive località della Svizzera e della Germania. Infatti i partecipanti al Rallye da Torino si dirigeranno ad Aosta e attraverso il traforo del Gran S. Bernardo raggiungeranno Losanna da dove inizierà la gara di regolarità (organizzata dall'Automobile Club Svizzero) sul tratto Losanna-Berna-Basilea.

concessionario SIMCA
p.a.
GRUPPO MARELLO
[illegible] Cuneo, 42/48
TORINO
Tele[illegible] 694.713-14

simca 1000
una perfetta famiglia a partire da
895.000
in pronta consegna
economia sa è simca

In fase avanzata l'organizzazione

Si parla di Universiadi

Il dott. Nebiolo (a destra) con i dirigenti giapponesi

La fase organizzativa della prossima Universiadi calza (in calendario a Budapest dal 20 al 29 agosto) e di quella invernali (che si svolgeranno a Torino, Claviere, Bardonecchia, Sestriere e Sportinia nel prossimo febbraio) è giunta ormai in una fase di lavoro avanzatissima. Recentemente si è svolta a Budapest una riunione della Fisu, l'ente che raggruppa gli organismi sportivi universitari di tutto il mondo, che [illegible] esaminato dettagliatamente i problemi inerenti all'organizzazione dei Giochi universitari che saranno quest'anno la massima manifestazione internazionale della stagione.

Di ritorno da Budapest hanno [illegible] sostato per alcuni giorni a Torino, ospiti [illegible] presidente della Fisu dott. Nebiolo, alcuni massimi dirigenti dello sport universitario giapponese e statunitense, mr. Kimzawa per il Giappone e [illegible] Fowler per gli Stati Uniti, i quali hanno fornito alcune interessanti notizie in merito alla partecipazione dei loro Paesi ai prossimi Giochi universitari. Particolarmente interessante le dichiarazioni di Fowler sulla partecipazione della «squadrona» Usa che prenderà parte per la prima volta alle Universiadi. «La nostra formazione di atletica verrà composta [illegible] tantissime [illegible] elementi selezionati effettuate dai tre enti dell'Asa, dall'Ncaa e dalla. Bisogna credere [illegible] d'accordo e questo è per noi il problema maggiore. Per quanto riguarda la squadra di basket, la selezione verrà effettuata alla fine del [illegible] mentre la formazione di nuoto, tuffi e tennis verrà compiuta entro giugno».

Da parte sua mr. Kimzawa ha dichiarato che la rappresentativa giapponese a Budapest sarà formata da 33 elementi, per i seguenti sport: atletica leggera, nuoto e tuffi, pallanuoto, tennis, scherma, ginnastica, basket e pallavolo. Una dozzina di concorrenti arriveranno invece inviati a febbraio a Torino per la disputa dei Giochi invernali, suddivisi fra sci e pattinaggio artistico. Sempre in relazione alle Universiadi invernali Nebiolo ha fatto un'interessante anticipazione sulla partecipazione al torneo di hockey su ghiaccio, che vedrà la partecipazione di Urss, Cecoslovacchia, Ungheria, Jugoslavia, Svizzera, e probabilmente anche di Svezia, Canada e Usa. Se le trattative intraprese da Nebiolo andassero a buon fine, il torneo di Torino diverrebbe un'interessante anticipazione dei «mondiali» che si svolgeranno a Lubiana.

Infine una notizia per gli appassionati di atletica di Torino. Trattative fra i dirigenti del Cus Torino e rappresentanti statunitensi sono in fase avanzata per un incontro fra la squadra universitaria di atletica d'Italia e degli Stati Uniti che si dovrebbe svolgere il 3 giugno del prossimo anno, sulla falsariga [illegible] «triangolare» che opporrà il prossimo due giugno le rappresentative goliardiche italiana, sovietica e francese.

p. pat.

LA SOCIETA' CANOTTIERI
«CAPRERA»
CORSO MONCALIERI [illegible] - TORINO
INVITA
i giovani da 16 a 21 anni di età che intendono dedicarsi allo Sport del Canottaggio a presentarsi dalle ore 18 alle ore 20 presso la Sede della Società. Requisiti: altezza minima 1,75.

AUTOMOBILISTI ATTENZIONE
"20.000"
[illegible] rispecchiarsi a [illegible] giorno e notte
TELEFONATE 850.000

in mezzo al gruppo

ROCCA DI CAMBIO, martedì sera.

[illegible] mezzo al gruppo ci può stare molto poco durante la corsa. C'è sempre pronto il «patron» Torriani, alzato dal fido gregario in motocicletta, a tener lontano le vetture del seguito dai concorrenti, per timore che il polverino, o il sgrevolino facendo loro strada. Le impressioni dei protagonisti, le piccole e grandi rivalità si possono conoscere soltanto alla partenza o all'arrivo, dai cronisti sportivi, dai loro mercanti o dai direttori sportivi.

Ieri però, a due chilometri dal valico di Tornimparte, abbiamo ingannato Torriani. Abbiamo fatto una «panna» al passaggio della «ammiraglia» della «Gazzetta dello Sport», abbiamo allargato la fiancata con un gesto di sconforto, poi ci ha ripreso con un cenno di solidarietà ed è proseguito oltre. Sul Tornimparte c'è una delle poche strade della zona — Torriani è bravissimo a scovarle — in terra battuta, e per alcuni minuti abbiamo fatto un salto indietro di trent'anni.

In un polverone fittissimo, Adorni e Zilioli sono passati in coppia, quasi uguali in stile, freddi come due statue, guardavano neanche ognuno pareva ignorare che l'altro era accanto. Dietro a loro Bitossi, rabbioso per una previdente foratura, armeggiava sul cambio per trovare il rapporto più adatto alla ripresa. Un gruppo, poi ecco Massignan reduce anche lui da una foratura. Imarò con mezzo pneumatico per il furore che gli si leggeva sul viso; aveva avuto ragione Dambianco, si mormora, nell'avvertirci che il vento sta tornando lo scalatore di alcuni anni fa.

Più indietro, gli staccati, Capretti si volevo dimezzato, con due fenomeni al posto degli occhi, parevano tutti uguali. I capelli bianchi di Cribiori erano diventati grigi, Carlesi arrancava pagando le sforzo dei giorni precedente, in coda un corridore della Filotex, un fantasma irriconoscibile, invecchiato mostruosamente — che lo precedeva di dieci metri — perché l'ispettrice, ma il gregario di Adorni, impietoso, neanche si voltava, o forse, addirittura, non lo udiva. Dieci minuti di pausa bastati a farci sembrare davvero incredibili le immagini dei calciatori. Una pagina di cinque anni fa, [illegible] di altri tempi, ma Torriani non crede che abbiamo voluto ingannarlo: La «panne» non era un trucco, purtroppo; e due ore dopo aravamo ancora col polverone, al 1359 metri del Tornimparte, o allo stesso con il guasto, mentre la radio trasmetteva il vittorioso arrivo di Galbo a Rocca di Cambio.

* *

Taccone ha detto due volte, a L'Aquila e a Rocca di Cambio, i suoi nomi [illegible] l'ha brutta persona per il popolare corridore, che ieri, non è neppure riuscito a vincere il traguardo circolare della natia Avezzano, dove è passato prima De Pra. Sulla strada che una volta, erano «sua» senza discussione, si sono potuti leggere molte scritte incoraggianti a Zilioli. Già alla partenza dell'Aquila, Taccone aveva avvertito che qualcosa stava cambiando: una ragazza di Pescara — la sedicenne Amelia Barbuscia — era presente al via e avrebbe seguito la tappa per avere svolto il miglior lavoro sul tema «Il mio idolo, perché». La ragazza è abruzzese, ma il suo «idolo» non era Taccone, ma proprio Zilioli. Sembra davvero l'anno dell'elegante corridore piemontese.

* *

Ogni mattina, alla partenza, accanto al foglio dove i corridori debbono apporre la firma, c'è sempre un grosso sacco di caramelle. Arrivano gli «assi», ne prendono una, due al massimo, e se ne vanno fra i soliti ragazzi in cerca di autografi. Arrivano i gregari, tuffano le due mani nel sacchetto, e si riempiono la capace lycra della maglia. Così ha fatto ieri Polotti, a Carisei non ha resistito la sua fame di ragazzo dalla lingua pronta. «Che tu hai Polotti? La porti a casa a fine del Giro — gli ha gridato il Cappino — per regalarla all'amerosa?». Ma la risposta è stata pronta: «Tu non capisci nulla, ti prende per i ragazzi che mi spingono in salita. Perché la smettiamo, e'intendo».

b. p.

SPORT

A tre giornate dal termine, un punto fra Inter e Milan

Una faccenda milanese

L'Inter anche in Coppa delle Coppe?

Nel clan dei nerazzurri l'entusiasmo aumenta

Herrera dichiara: «Abbiamo tre obbiettivi: campionato, Coppa Italia e Coppa dei Campioni. Se li raggiungeremo tutti l'anno prossimo faremo il quarto torneo» - La crisi rossonera dopo la sconfitta con la Roma

Dal nostro corrispondente

Milano, martedì sera.

«Punteremo con decisione a tutti e tre i traguardi» — ha dichiarato Helenio Herrera — «anzitutto, Coppa dei campioni e Coppa Italia, e se la spunteremo anche in quest'ultima, nella prossima stagione calcistica i traguardi saranno quattro, perché lotteremo anche nella Coppa delle coppe». Dopo aver meditato un po' il direttore tecnico dell'Inter ha soggiunto: «Il presidente mi ha promesso l'acquisto di due o tre elementi da mettere a disposizione, affinché sia possibile lottare ancora con successo su tutti i fronti».

E' il momento magico dell'Inter e dei suoi innumerevoli sostenitori e certe scene d'entusiasmo appaiono in fondo legittime. Lo sguardo nerazzurro, tanto attivistico come non mai, giocherà domani in antivigilia a Somma Lombarda, un grosso borgo che dista 25 km. da Varese, e con l'occasione scenderà in campo Domenghini, che secondo quanto ha affermato Herrera, giocherà a Bergamo contro l'Atalanta. Contro i portoghesi del Benfica sarà impiegata la formazione che ha piegato il Liverpool a S. Siro.

Se l'euforia in campo interista è di rigore, risulta interessante sapere com'è stato interpretato e valutato il cedimento del Milan, che contro la Roma è andato letteralmente alla deriva, tanto da provocare violente reazioni del pubblico e la convocazione di un'assemblea straordinaria da parte del consiglio direttivo, con le conseguenti multe.

«Per me il Milan è andato k. o. dopo la sconfitta per 2 a 0 subita dall'Inter» — ha osservato Herrera — «poi ha incontrato squadre che non erano assillate da problemi di classifica e che quindi non hanno lottato in campo strenuamente: da qui la serie positiva, interrotta dalla Roma che aveva bisogno di punti e che ha messo allo scoperto le reali condizioni dei rossoneri». Tuttavia il direttore tecnico nerazzurro ha avuto il buon gusto di non infierire nei confronti di una squadra già abbastanza depressa e addirittura in crisi.

«L'altro ieri, dopo la partita contro la Juventus» — ha detto — «mi è stato chiesto se erano degli infortunati ed io ho risposto che il solo infortunato era Viani. Ma non era che una battuta d'occasione, perché nessuno meglio di me sa quanto si soffra quando la squadra va male e perde: l'ho provato tante volte».

Mentre l'Inter, come già accennato, giocherà domani a Somma Lombarda per tenersi in esercizio, il Milan sarà domani sera ad Alessandria per disputare una partita amichevole destinata a sperimentare i cambiamenti che, a quanto sembra, sono stati già progettati da Viani e da Liedholm. Il rientro di Amarildo per fine squalifica consentirà al due tecnici rossoneri di compiere un orientamento illuminato ed efficace. Domenica prossima il Milan chiuderà la serie delle partite interne ospitando il Varese. Lo stadio di Amarildo per fine squalifica consentirà al due tecnici rossoneri di compiere un orientamento illuminato ed efficace. Domenica prossima il Milan chiuderà la serie delle partite interne ospitando il Varese. Lo stadio di tensione e di malcontento che caratterizza l'attuale momento dovrà essere superato, dimenticando le multe e gli altri drastici provvedimenti che potrebbero anzi aggravare la situazione.

Leo Cattini

L'interista Corso (a destra) mentre impegna il portiere juventino Anzolin (f. Meisio)

Durante l'intervallo il servizio ristoro

Ovomaltina

ha distribuito l'energetica bevanda calda

e **CIOCC-OVO**

l'Ovomaltina lavabile rivestita di squisito cioccolato svizzero, sui campi di

Bergamo (Stadio Comunale) per **ATALANTA - MANTOVA**

Torino (Stadio Comunale) per **JUVENTUS - INTER**

Milano (Stadio San Siro) per **MILAN - ROMA**

Varese (Stadio Comunale) per **VARESE - BOLOGNA**

Domani sera a Madrid per la «Coppa delle Fiere»

Sivori in campo contro l'Atletico

Heriberto Herrera ha pressoché deciso il rientro dell'argentino - Forse escluso Combin - Tra gli spagnoli sei «nazionali»: Rivilla, Calleja, Ruiz, Sosa, Glaria e Ujarte

Nostro servizio particolare

Madrid, martedì sera.

Stamane, come ogni martedì, allenamento per i giocatori della Juventus, ma sede della fatica dei bianconeri non sarà il solito «Cambe», ma il grande stadio «Metropolitano» di Madrid, dove la comitiva juventina è giunta ieri nel primo pomeriggio in vista della gara in programma domani contro l'Atletico valevole come semifinale per la Coppa Città della Fiere. Sarà un allenamento completo per tutti i quindici giocatori presenti in questa trasferta spagnola, ma sarà particolarmente indicativo per Sivori, di cui si dà per certo il rientro in formazione per la gara di domani sera.

Il «problema» Sivori riguarda l'attualità, anzi è divenuto scottante dopo le polemiche sorte con la sua esclusione per la prova di domenica contro l'Inter. Anche qui in Spagna sono giunte le voci delle proteste dei tifosi per la decisione di Herrera di non far giocare il «capitano», ed è giusto e comprensibile che i giornalisti iberici al primo «contatto» con il tecnico bianconero abbiano parlato di Sivori, concludendo la discussione sulla gara in generale. Heriberto Herrera naturalmente ha difeso le sue decisioni con calore, affermando senza mezzi termini che la esclusione di Sivori era dovuta solamente a ragioni tattiche, in quanto il giocatore, dopo un'attività d'allenamento piuttosto ridotta per infortunio, non era ancora in condizioni di forma sufficienti per entrare nel «meccanismo» di una squadra che imposta la gara essenzialmente sul ritmo.

Dal pubblico spagnolo che conosce Heriberto Herrera e le sue teorie di preparazione, la decisione di non far giocare Sivori viene giudicata regolare e normale. Nessun dramma quindi, anche se negli ambienti della società bianconera si nota chiaramente il disagio, subentrato in seguito alla sconfitta con l'Inter e specialmente in virtù delle polemiche che questo inaspettato ha suscitato.

Comunque siamo qui per parlare di Atletico Madrid-Juventus, non per commentare la gara torinese di domenica. Allontanati al tema formulato alla seduta di preparazione sostenuta dai bianconeri allo stadio madrileno. Sivori era sotto controllo di Herrera: l'argentino si è mosso bene, ha lavorato volentieri, ha dimostrato di essere a punto per il grande rientro. Lo ha dimostrato a noi, Ayrè convinto anche Heriberto Herrera che su questo argomento è molto esigente? E' quanto vedremo tra poco, quando il trainer juventino comunicherà le sue decisioni. E' fatto comunque che Sivori sia qui e Madrid dimostra in modo chiaro l'intenzione del tecnico di farlo giocare.

Ma il «problema» Sivori non è il solo che agita in acque il quieto sfilio madrileno dei juventini. Conviene confermare Mazzia all'ala destra, o sarebbe meglio inserire un attaccante di ruolo? Si può lasciare ancora fuori squadra Bercellino, e se si decidesse di far rientrare in gruppo Castano e Salvadore dovrebbe essere esclusa? A questa domanda Heriberto Herrera risponderà fra poco, a meno che come ha fatto già altre volte non rimandi le sue decisioni all'ultimo momento.

Se l'allenatore juventino ha difficoltà di scelta (si parla addirittura che possa escludere Combin), il suo collega sudamericano ha difficoltà per dover lasciare fuori squadra tre grossi titolari: il mediano brasiliano Ramiro (che è l'unico straniero dell'Atletico), la mezz'ala Adelardo e l'ala sinistra Collar. Nonostante questi tre assenti (qualcuno comunque spera ancora di ricuperare Collar, reduce da un grave infortunio, ma perfettamente guarito) la squadra dell'Atletico conta su altri nazionali spagnoli. Essi sono Rivilla, Calleja, Ruiz, Sosa, Glaria e Ujarte. Basta questo elenco per dimostrare come l'Atletico di Madrid sia una «équipe» di tutto rispetto.

a. g.

Ottolina fermo per uno strappo

MILANO, martedì sera.

Sergio Ottolina, in seguito ad uno strappo muscolare riportato sabato scorso, durante l'effettuazione della staffetta 4x400 dell'incontro Lombardia-Baviera, svoltosi a Monaco, dovrà rimanere per alcuni giorni a riposo. Solo con l'inizio della prossima settimana il velocista milanese potrà riprendere veramente gli allenamenti, per cui pare probabile la sua assenza nella gara in programma a Nantes il 31 maggio.

Ottolina ha recentemente battuto il vecchio primato di Zanzi sui 400 metri, che risaliva al '39, lasciando seguire ai cronometri un 46"2 di cinque decimi inferiore al precedente «record» (46"7), per cui sarebbe stato molto interessante poterlo vedere impegnato a pochi giorni di distanza dal suo «exploit» nuovamente nei 400 metri.

Impegnate per non retrocedere

Genoa e Samp: lotta sul fondo

GENOVA, martedì sera.

Fino a domenica alle 16 era soltanto una la squadra genovese in pericolo di retrocessione. Alle 18 della stessa giornata le squadre sono diventate due. Al rossoblù che pare hanno visto con il Vicenza, si è aggiunta la Sampdoria. Quest'ultima, sconfitta a Catania, si è fatta raggiungere dalla Lazio ed ha soltanto più un punto di vantaggio sul Genoa. In Sicilia la squadra di Bolchi, sebbene largamente incompleta, ha confermato i suoi attuali limiti e cioè una inefficienza difensiva e soprattutto l'inesistenza dell'attacco, dove mancava tra l'altro Da Silva che è stato quest'anno l'avanti di maggior rendimento.

Tuttavia la Sampdoria non corre per il momento i pericoli maggiori, anche se il calendario le riserva soltanto più una partita a Marassi, quella contro il Messina che appare già pienamente rassegnato al proprio destino. Conquistando i due punti in palio contro i siciliani, i blucerchiati salirebbero a quota sessanta, e non sarebbe poi improbabile arrivare a 29 — che dovrebbe rappresentare la quota-salvezza — conquistando un punto nella trasferta di Foggia e di Bergamo.

Per riuscire in questa impresa la squadra di Baldini dovrà tuttavia riorganizzarsi. Sono le precarie condizioni generali dei blucerchiati a destare apprensione circa le possibilità di salvezza della formazione ligure. L'attacco, pur allineando giocatori come Da Silva, Barison, Sormani e Lojacono, è uno dei meno prolifici della serie A, avendo messo a segno 15 reti in 31 partite.

Sostanzialmente diversa è la situazione del Genoa (punti 25 contro i 28 della Sampdoria e della Lazio). Un'iniezione di fiducia è stata per i rossoblù la vittoria sul Vicenza, ma gli uomini di Lerici appaiono al momento attuale ancora i maggiori aspiranti alla retrocessione. Essi stanno scontando infatti le conseguenze della imprevista, dolorosa sconfitta di dieci giorni fa col Varese. Tanto per incominciare, i rossoblù dovranno giocare domenica sul difficile terreno di Cagliari, quindi ricevere a Marassi il Milan e la Fiorentina. Il campionato per il Genoa potrebbe dirsi concluso fin da domenica qualora i liguri non riuscissero a conquistare almeno un punto in Sardegna. Dopo ne occorreranno almeno altri due, se non tre addirittura. Al che ci si domanda se sarà possibile prendere questi altrettanti punti ai rossoneri impegnati nella lotta per lo scudetto, e agli irriducibili viola. Per il momento si possono fare soltanto congetture. La classifica ed il calendario sono per ora più contro il Genoa che contro la Sampdoria. Resta da vedere se i rossoblù saranno capaci di sovvertire le indicazioni della carta.

Renzo Bidone

Il Torino per il futuro

Centravanti cercasi

Il successo ottenuto a Cagliari dal Torino ha ricaricato l'ambiente granata scosso la scorsa settimana dal ricordo dell'insuccesso di Zurigo. Giocatori, tecnici e soprattutto dirigenti sono tornati in sede veramente euforici e, approfittando del tempo che ancora separa dalla partita di domenica prossima, l'argomento principale delle discussioni è stato centrato sull'attività del prossimo anno e logicamente sulla campagna acquisti che dovrebbe potenziare il Torino.

Discussioni assai concrete hanno intavolato i dirigenti riuniti in seduta di consiglio. Essi non hanno voluto rilasciare dichiarazioni, ma si sa che l'unico argomento all'ordine del giorno era appunto la condizione della prossima attività di compravendita. Ecco non nascondo le proprie simpatie per Claudino ma logicamente prima di tutto ha messo come condizione per il rafforzamento l'ingaggio di un centravanti da scegliersi fra Nocera, De Paoli, Innocenti, Muzzio. Dovrebbero essere anche ingaggiati due difensori, mentre borsa di attualità la cessione del terzino Poletti. Per quanto riguarda Ferrini, la richiesta della direzione granata è molto elevata ma logicamente potrebbe risultare solevabile ridotta se il giocatore venisse ceduto in cambio di un altro elemento.

Quest'oggi riprende l'attività della squadra. Domenica è di turno il Bologna al Comunale, un avversario che porta sulle maglie le scudetto di campione d'Italia.

Sulla **RIVIERA ADRIATICA DI ROMAGNA**

ai prezzo più equo le migliori vacanze

RIMINI • RICCIONE
CATTOLICA • CESENATICO
BELLARIA - IGEA MARINA
MISANO ADRIATICO

e le stazioni termali di:

CASTROCARO TERME e BAGNO DI ROMAGNA

45 Km. di spiaggia
Il più grande e il più attrezzato complesso alberghiero d'EUROPA

Grandi manifestazioni artistiche, culturali, folkloristiche e sportive. Mondanità.

Gite ed escursioni nei dintorni nonché a:
Urbino - Assisi - Perugia - San Marino - Ravenna - Firenze - Venezia

Informazioni presso: ENTE PROVINCIALE PER IL TURISMO DI FORLI' e AZIENDE AUTONOME DI SOGGIORNO di Rimini, Riccione, Cattolica, Cesenatico, Bellaria-Igea Marina, Misano Adriatico, Castrocaro Terme e Bagno di Romagna e le Agenzie di Viaggio della Vostra Città.

INFORMITALIA
ISTITUTO NAZIONALE INFORMAZIONI. Controlli, indagini, infedeltà. Ente autorizzato. Corso Torino 38 - 511-024

la Torinese Profumi
CLASSE... CONVENIENZA... CORTESIA
TORINO - VIA ANDREA DORIA, 8 - TEL. 510.938

Puglies non vuole giudicare l'arbitro

Il Foggia dopo la zuffa di Roma

Nell'ambiente rossonero si pensa ormai soltanto al prossimo incontro con la Juventus - «Vedranno una squadra sbalorditiva» dice il trainer

Nostro servizio particolare

Foggia, martedì sera.

A Foggia, nel clan dei rossoneri di Puglisse, è già stata smaltita la sbornia per le botte subite nel campo dell'Olimpico. L'arbitro Campanati pare si sia assunto il ruolo di giustiziere dei laziali rendendo pan per focaccia ai foggiani, evidentemente agevolati nella partita d'andata dall'arbitro Angonese, che sanzionò un goal irregolare.

L'allenatore Oronzo Pugliese s'è già placato e pensa a caricare la sua squadra per domenica prossima contro la Juventus («ospite illustre»). Egli nutre un religioso rispetto per la compagine bianconera — anzi pare sia disposto a vendere l'anima al diavolo pur di intavolare rapporti di lavoro con i suoi dirigenti — e non raccomanda altro agli uomini della sua squadra che calma e seria preparazione.

«La partita con la Juventus deve porre in evidenza un Foggia sbalorditivo, veloce, tecnico e pulito», ripete continuamente. Così come commenta gli incidenti di Roma: «Non si può giudicare l'operato dell'arbitro, Dio ce ne guardi; è un allenatore non è permesso dir male dell'arbitro. Sono i giornalisti quelli che debbono far giustizia, perché hanno visto e sanno giudicare».

Micelli ricorda il giallo con Renna: «Renna ha dichiarato che era nervoso perché a Foggia aveva preso una brutta botta che gli impedì di poter giocare per un terzo del campionato e voleva vendicarsi. Si vedeva che non riusciva a controllarsi, nonostante le raccomandazioni di Mannocci. Poi, a fine gara, se l'è presa con me e con Patino, e quindi con l'allenatore Pugliese, ma l'arbitro ha fatto da paciere e ha portato via alla Pugliese ed a Mannocci, il quale era intervenuto nella accesissima discussione.

Infine Patino si lamenta del pubblico, che si sarebbe dimostrato più indisciplinato degli stessi giocatori laziali. Comunque l'acqua passata non macina più e anche se il pullman dei rossoblù foggiani è stato bersagliato tutto si è risolto con il solo danno della partita perduta, per cui dirigenti, calciatori e allenatori sono dell'avviso che si sia trattato d'uno dei tanti episodi che solo il calcio può riservare e pensano soltanto a rifarsi domenica prossima contro la Juventus.

a. c.

Oronzo Pugliese, il focoso allenatore del Foggia

Il Consiglio dell'Ordine Forense partecipa con dolore la scomparsa dell'

Avv. Vittorio Chauvelot

— Torino, 17 maggio 1965.

Geo Dal Piuma sinceramente partecipa al dolore della famiglia per la dipartita dell'

Avv. Vittorio Chauvelot

— Torino, 17 maggio 1965.

Partecipano al dolore della famiglia Chauvelot gli amici e colleghi di

Vittorio

Walter Accietto
Domenico Abra
Giusto e Maria Pia Astore
Pietro Astore
Alfredo Dal Vecchio
Valdo Fusi
Vincenzo Gribaldo
Giuseppe Guglielmino
Guido Mantini
Pier Clemente Marzio
Cesare e Marcello Tardy
Romana Vigliani Campi
Vittorio Giulio
Giovanni e Bruno Senti
Ferdinando Kanpp D'Aragona
Angelo Simonetti.

— Torino, 17 maggio 1965.

Partecipano al dolore della famiglia Chauvelot gli amici e colleghi:
Pierangelo Ancelino
Vittorio Alessandri
Carlo Allara
Massimo Asti
Piero Auberti
Olao Balestra
Carlo Barco
Antonio Bardia
Adriano Bellato
Roberto Bracco
Arturo Colonna
Pier Claudio Costanzo
Claudio Dal Piaz
Paolo De Antoni
Walter De Filippi
Giorgio Del Grosso
Armando De Marchi
Costantino d'Ettorre
Luigi Durand
Felice Durand
Filiberto Ferraro
Cristoforo Filamingo
Antonio Ferolino
Giuseppe Ferro
Ferruccio Introna
Remo Leoni
Liliana Longhetto
Piero Lupo
Costantino Marri
Ernesto Melchiodi
Domenico Motta
Carlo Minni
Aldo Michetti
Luigi Moschetta
Giovanni Musso
Alfredo Noya
Gino Obert
Ettore Oberti
Enrico Palma
Ettore Palma
Emilio Papa
Maurizio Preve
Orazio Quaglia
Pier Lorenzo Rapelli
Marcello Radle
Pieretto Rolleri
Antonio Rossomando
Ugo Spagnoli
Giorgio Tavellini
Giovanni Tortonese
Pierangelo Trichero
Cesare Zaccone.

Armando Banchi e consorte, prendono viva parte al dolore della famiglia per la scomparsa dell'indimenticabile

Avv. Vittorio Chauvelot

e come loro legale e come caro amico.

— Torino, 18 maggio 1965.

Gli amici e colleghi partecipano al lutto della Ditta Montrasio & De Zan Rappresentanze - Milano per l'immatura dipartita del contitolare

Lelio De Zan

Giuseppe Cerana
Raffaele Cardone
Giuseppe Cerutti
Giacomo Marmatta
Giuseppe Mecca
Sandro Rampago
Renzo Resta
Antonio Rolando.

— Torino, 18 maggio 1965.

Partecipano al lutto per la scomparsa dell'amico

Lelio De Zan

Ferramenta Rapio
Ditta Bartolina Fratelli
Ditta Bounier
Ditta Bonaldi Fiatro
Ditta Carcano Carlo
Ditta Debernardi e Audi
Ditta Dorna Mario
Ditta Orsetti Fratelli
Ditta F.I.R.A.M.
Ditta Pramor
Enrico Cardina
Ditta Cagnoni & Frarris
Ditta Girardi Luigi
Società Metlenda
Ditta MRAY
Cav. Giuseppe Minoletto
Ditta Odasso Fratelli
Ditta Onnis Libero
Giuseppe Pessolo
Ditta Quaranta Cesare
S.A.F.I.T. - S.p.a.
Ditta Sicum
Stroppiana Natale & Figli
Ditta Tabasso Carlo
Ditta Trillietti Giovanni
Ditta Zanellini.

— Torino, 17 maggio 1965.

Serenamente come visse ha concluso la Sua laboriosa esistenza circondato dall'affetto dei Suoi

Carlo Cellerino

di anni 68

Agricoltore

Ne danno il doloroso annuncio la moglie Nina, la figlia Annamaria con il marito ing. Remo Secco ed i figli Paolo, Carlo, Fabio, Francesca, Marta, Sofia e Giuseppe; il figlio dott. Gian Pietro con la consorte Maria Valsuani ed i figli Carla e Paola; i cognati Negri e Bertone, i cugini, i nipoti e parenti tutti. I funerali avranno luogo mercoledì 19 alle ore 10 partendo da Moransengo. Per espresso desiderio dell'Estinto si prega di non inviare fiori.

— Spinetta Marengo, 17 maggio '65.

Giuseppe Paola Vallauri e figlioli partecipano al grande dolore dei carissimi Gianpietro e Maria per la morte del papà

Carlo

— Torino, 17 maggio 1965.

E' mancata ai suoi cari

Teresa Testa ved. Rosso

Ne danno il doloroso annuncio i figli Egidio con la moglie e figli Elsa con il marito e figlia, cognati, nipoti, parenti tutti. Un ringraziamento particolare al dott. Vittorio Massa per l'amorevole assistenza. I funerali avranno luogo mercoledì 19 alle ore 15.15 da via Barge 61.

— Torino, 18 maggio 1965.

I Dipendenti della Ditta Peretti Giovanni prendono parte al lutto per la scomparsa della Signora

Teresa Testa

— Torino, 18 maggio 1965.

La famiglia Olivero Berta e Antonio Massa, partecipano al dolore della famiglia.

E' mancata ai suoi cari

Angiolina Raviola ved. Raschio

anni 66

La piangono figlia genero nel piccolo Gianni, mamma, parenti tutti. I funerali mercoledì ore 9 da corso Trapani 144. Si ringrazia anticipatamente.

— Torino, 17 maggio 1965.

Nel primo triste anniversario della morte del compianto

Domenico Barra

la moglie Vittorina Bodina e figlia Fiorella lo ricordano a parenti e amici e a quanti lo conobbero e lo stimarono. Mercoledì 19 maggio ore 9 nella parrocchia Madonna della Pace, corso Giulio Cesare, sarà celebrata una S. Messa di suffragio.

— Torino, 18 maggio 1965.

Coll'immutato rimpianto di ogni giorno vive indimenticabile nel nostro cuore

Cesira Facchini Malino

Marito, figlia, fratelli La ricordano a quanti L'amarono ed apprezzarono. Santa Messa anniversaria Cappella San Giuseppe, via Santa Teresa, mercoledì 19 maggio ore 10.

— Torino, 18 maggio 1965.

Lo Ski Club Torino e gli Amici tutti si associano al dolore della famiglia per la scomparsa di

Carlo Osterero

e ricordano la Sua lunga e preziosa collaborazione.

— Torino, 17 maggio 1965.

1941 1965

Geom. Cottardino Bollea

Più che mai amato e rimpianto vivi nel nostro cuore. S. Messa mercoledì 19 ore 7,30.

— Torino, 19 maggio 1965.

Con la benedizione del Santo Padre è cristianamente mancato il

Cav. Federico Callia

L'annunciano angosciati, la moglie Maria Ostorero, la figlia Adriana col marito Franco Cipolla e figli, Giuseppina col marito Riccardo Bergamo e figlia, il fratello Ignazio, la nipote Maria Rapetto, cognati, nipoti, parenti, tutti. Un particolare ringraziamento al prof. Alberto Vallcorba per l'amorevole assistenza. I funerali partiranno mercoledì 19 ore 10 da strada Cavandona 24, Pino Torinese, e proseguiranno a Torino. Servizio autopullman da Torino piazzetta Rasela ore 9.

— Torino, 17 maggio 1965.

I nipoti Giovanni e Federico Bergamo e Gabriella, Giovanni e Rodolfo Cipolla, piangono l'adorato

Nonno Federico

— Torino, 17 maggio 1965.

Cesino e Mary Ostorero annunciano addolorati la perdita del carissimo cognato

Federico

— Torino, 17 maggio 1965.

Maria e Giorgio Baia partecipano al dolore della Famiglia.

I Collaboratori dello studio Stendono parte al dolore dell'avvocato Cipolla per la perdita dell'amato suocero

Cav. Federico

— Torino, 17 maggio 1965.

Renata Giulio Riccardo Alessandro Degli Esposti piangono la scomparsa del

Cav. Federico Callia

— Torino, 17 maggio 1965.

Gli amici Vellegnese, Galli della Loggia, Rovaldini prendono viva parte al dolore della famiglia Callia Cipolla.

La Famiglia Sartorelli, Tesoriere, Bolbo, si unisce con fraterno affetto alla famiglia Callia per la dolorosa dipartita dell'amico

Federico Callia

— Torino, 17 maggio 1965.

La Famiglia Petrandel si unisce al dolore dei famigliari per la scomparsa del caro amico

Federico Callia

— Torino, 17 maggio 1965.

Prendono parte al dolore della famiglia gli inquilini di via Pallieri 32.

Alessandro Cagno e Famiglia partecipano al dolore della Famiglia Callia per la perdita del cugino

Cav. Federico Callia

— Torino, 18 maggio 1965.

E' ritornata serenamente a Dio l'anima buona di

Pia Carella Bet

Lo annunciano il marito, il figlio Beppe con la moglie Antonella, la figlia Aida e Maria con i mariti ed i figli, le sorelle Maria, Alice, Ines con i mariti ed i figli, i parenti tutti. I funerali avranno luogo mercoledì 19 alle ore 9, partendo dall'Ospedale S. Giovanni, via S. Massimo 24.

— Torino, 17 maggio 1965.

La Lancì s.p.a. partecipa al lutto per la perdita della Signora

Pia Carella Bet

moglie del Presidente Pitaio Carella e madre dell'Amministratore Delegato Beppe Carella.

— Torino, 17 maggio 1965.

Impiegati ed Operai della s.p.a. Lancì prendono viva parte al dolore che ha colpito la Famiglia Carella per la perdita della Signora

Pia Carella Bet

— Torino, 17 maggio 1965.

Il Collegio Sindacale della S.p.A. Lancì esprime il più sentito cordoglio al rag. Beppe Carella, Amministratore Unico della Società, per la perdita della

Mamma

— Torino, 17 maggio 1965.

L'Avv. Paolo Emilio Ferrari, il Rag. Franco Palle e l'Avv. Giuseppe Venturi prendono viva parte al dolore della Famiglia Carella.

Giovanni Raita e Famiglie Zavattella si uniscono al dolore dei cugini Carella per la perdita della cara.

Pia Carella

— Torino, 17 maggio 1965.

Serenamente come visse è mancato all'affetto dei Suoi cari e di quanti lo conobbero

Mosè Vitale

Lo piangono il figlio Davide con la moglie Paola e gli adorati nipoti Paolo, Maurizio, Edoardo, il fratello Peppino, le sorelle Gentile e Rutta, cognati, nipoti, pronipoti e la fedele ed affezionatissima Rosalda. Per espresso desiderio dell'Estinto la partecipazione è data a tumulazione avvenuta, nel cimitero di Alessandria. Si dispensa dalle visite, e si ringraziano coloro che ricorderanno il caro Estinto con opere di bene.

— Torino, 17 maggio 1965.

Giuliano e Vinzia Biel con i figli Davide e Daniela partecipano commossi al grave lutto che ha colpito l'amico fraterno Davide Vitale per la morte del suo Padre

Mosè Vitale

avvenuta in Torino.

— Milano, 17 maggio 1965.

Il Magliificio Santo Dasso & C. prende vivissima parte al lutto del l'amico dott. Davide Vitale per la scomparsa del padre

Mosè Vitale

— Genova, 17 maggio 1965.

Primo, Elvira, Giancarlo, Pierangela Cavallini con profondo dolore partecipano al grave lutto del dott. Davide Vitale e famigliari per la morte del padre signor

Mosè Vitale

— Genova, 18 maggio 1965.

Uniti nel dolore partecipano al lutto per la scomparsa della cara

Marcella Amato

zii, cugini Amato, Anau, Carla.

— Torino, 17 maggio 1965.

Partecipano al dolore per la scomparsa di

Marcella

le famiglie amiche Bonnenni, Garra Brasia, Rezzani, Carpignano, Chelli, Chinaglia, Cannizzo, Girlandi, Ghiron, Caverna, Lara Cian, Marinoni, Onilno, Payran, Rolando, Verro.

Dirigenti e Colleghi della FIAT Divisione Mare e Grandi Motori partecipano con profondo cordoglio al lutto della famiglia per la scomparsa della carissima collaboratrice

Marcella Amato

— Torino, 16 maggio 1965.

Il Direttore Prof. Giulio Cesare Bolgiani, il Personale tutto della Clinica Medica dell'Università di Torino, prendono vive parte al dolore della loro collaboratrice Signora Elena Pinna Cabani Squazzini per la perdita del fratello

Cav. Camillo Squazzini

— Torino, 17 maggio 1965.

Le famiglie Nuvolone e Degiardi partecipano al dolore della famiglia per la scomparsa del

Cav. Camillo Squazzini

— Novara, 17 maggio 1965.

Munito dei conforti religiosi e della benedizione Papale è mancato

Angelo Filippa

Ne danno dolorosa annuncio la moglie, fratello, sorelle, zia, cognate, cognati, nipoti, parenti tutti. Un particolare ringraziamento ai dott. Gili e famiglia. Sramente. Funerali mercoledì ore 9 Strada della Pronda 89 (cascina Toghillo) indi la cara salma sarà tumulata nella Tomba di famiglia in Grugliasco. Servizio pullman. La presente è partecipazione e ringraziamento.

— Torino, 17 maggio 1965.

Cristianamente è mancata all'affetto dei suoi cari

Lucia Chiosso nata Ciusiano

Addolorati l'annunciano: il marito Tommaso; le sorelle Suor Domenica, le cognate Laura, Luigina, Teresa; figliocci, cugini, parenti tutti. I funerali mercoledì 19 alle ore 14,30 da Via San Massimo 24 (Ospedale San Giovanni). La presente serve di partecipazione e ringraziamento.

— Torino, 17 maggio 1965.

Continua a pagina 17

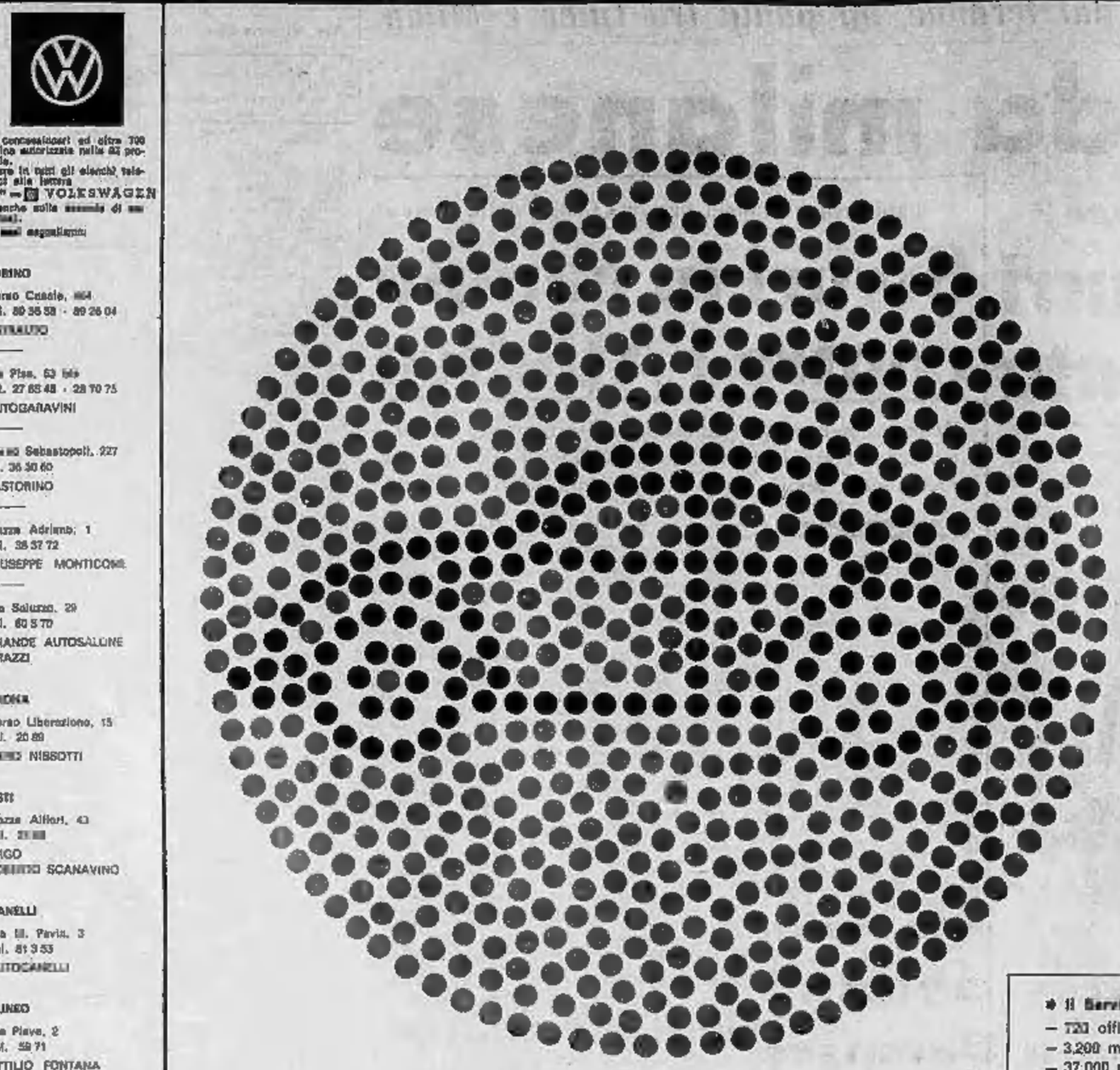

Tutti i Concessionari sono agenti del Servizio Assicurazioni VOLKSWAGEN e del Servizio Finanziamento VOLKSWAGEN (Compass).

741 concessionari ed oltre 700 officine autorizzate nelle 92 provincie.
Vedere in tutti gli elenchi telefonici alla lettera "V" — VOLKSWAGEN (e anche sulla facciata di questo giornale).
Tra essi segnaliamo:

TORINO
Corso Cassie, 664
Tel. 89 35 53 - 89 26 04
AUTRALITO

Via Pisa, 53 bis
Tel. 27 65 48 - 28 70 75
AUTOGARAVINI

Corso Sebastopoli, 227
Tel. 36 30 60
PASTORINO

Piazza Adriano, 1
Tel. 38 37 72
GIUSEPPE MONTICONE

Via Saluzzo, 29
Tel. 60 5 70
GRANDE AUTOSALONE GRAZZI

ARONA
Corso Liberazione, 15
Tel. 20 89
PIERO NISSOTTI

ASTI
Piazza Alfieri, 43
Tel. 21 88
ARGO
ROBERTO SCANAVINO

CANELLI
Via Gl. Pavia, 3
Tel. 81 3 53
AUTOCANELLI

CUNEO
Via Piave, 2
Tel. 59 71
ATTILIO FONTANA

Perchè tanti punti?

Perché più punti d'appoggio, più sicuri si viaggia.
Non contateli, lo abbiamo già fatto noi:
Sono 720, tanti quanti i punti
di Servizio Assistenza VOLKSWAGEN in Italia.
I meccanici addestrati lavorano con
attrezzi speciali e ricambi originali.*
Sono al servizio dei clienti italiani
e dei milioni di turisti di tutto il mondo
che arrivano in VOLKSWAGEN in questo bel Paese.

Con la VOLKSWAGEN viaggiate tranquilli!

* Il Servizio Assistenza VOLKSWAGEN in Italia dispone di:
— 720 officine con una superficie totale di 122.000 metri quadrati,
— 3.200 meccanici addestrati e attrezzi speciali per un valore di 450 milioni di lire,
— 37.000 metri quadrati di magazzini, presso le officine, dove in 12.000 scansie sono sistemate parti di ricambio per un valore di 5 miliardi di lire.
Oltre 7.000 persone lavorano nell'organizzazione VOLKSWAGEN italiana.

ANNUNCI ECONOMICI

OFFERTE LAVORO L. 120 per parola

(Continua da pag. 12)

MADAZZINIERA per spedizioni pasticceria cercasi pratica pesc. Sida, telefono 483-518. A53627

PANIFICIO corso Vittorio Emanuele 19, cerca apprendista.

PROPAGANDISTE propagandisti cercansi per città Torino. Telefonare 683-207. A47431

RAGAZZA prima servizio cercasi. Telefonare 773-750. A51765

RAGAZZA 13enne aiuto commesse negozio mobili cercasi. C. Calvoli 14.

SALDATORI elettrici e gruisti carpentieri cercansi. Ilas, Orbassano 122.

SARTORIA Cambi cerca provetti mezzo-lavorante a sedere lisito. Se indipendenti alloggio offresi. Scrivere S. Margherita Ligure, Palazzo delle poste, telefono 87-574.

SARTORIA maschile assume abilissimo lavorante, Ferma, via Lagrange n. 47. A53361

SIGNORE signorine residenti Torino provincia desiderose specializzarsi majolaria domiciliо su macchine ultimi modelli, ottimo lavoro dopo addestramento gratuito. Cassasi, S. Quirico 4 (cortile). 0129

STABILIMENTO dolciario Fratelli Sarpia, potenziando proprio sviluppo assume capi reparto biscotteria e pasticceria industriale esperti anni lavorazioni macchine calotrici e capaci condurre personale. Si richiede alto spirito iniziativa. Trattamento economico adeguato. Presentarsi via Cremona 23, telefono 277-973, Torino.

STIRATRICE abilissima cercasi. Presentarsi La Rinnovatrice, via Garibaldi 47. A53459

TIPOGRAFO impressore III categoria, apprendista cercasi. Telef. 876-675.

TRAFILATORE capo squadra cercasi esperto linea tubi saldati. Scrivere: «Pubblicità Stampa 2437 — Torino».

TUTTOFARE dalle 8 alle 20 cercasi zona Brandia. Telef. 760-489.

TUTTOFARE lisso per Torino e villeggiature Bardonecchia cercano coniugi soli. Scrivere: «Pubblicità Stampa 2428 — Torino».

TUTTOFARE lisso referenziato certa piccola famiglia signorile. Telefonare 755-307. A53104

TUTTOFARE lisso referenziato cercasi per famiglia in Rivoli, 25-45 anni. Scrivere Fermo Posta, patente 39.507 Rivoli. A50347

TUTTOFARE referenziato cre 9-19,30 cercano coniugi con bimbo. Telefonare 501-459. A53472

TUTTOFARE 30enne abile oltre referenziato cercasi fissa. Buon trattamento. Telefonare 933-107.

23.000 mensili donna bella presenza cercasi tessuti. Telefon. 585-915.

PIAZZISTI, RAPPR. L. 180 per parola

A giovani volonterosi grande società tedesca esperienza ventennale offre guadagno 120.000 per vendita propri prodotti garantita assistenza breve corso addestramento ai non pratici. Presentarsi lunedì Verwalt Folletto, Torino, via Nizza 57; Savona, via Torino 30; Imperia, via Mazzini 40, o scrivere: «Pubblicità Stampa 2344 — Torino». A52747

ASSOLUTO rappresentante esclusivo articoli pubblicitari pratica lavoro, zona: Piemonte, Lombardia, Emilia, Toscana. Dettagliare introduzione al produzione: Fasano, via Spano 37, Torino. A51820

ALIMENTARI articlari, importante società produttrice distributrice prodotti nazionali esteri di largo consumo largamente allermati, cerca agente esclusivo per Cuneo Provincia disposto cauzionare. Offresi minimo garantito sicuro provvigioni con ampie possibilità di miglioramento. Presentarsi il giorno 17 Hotel Augusta Minerva Cuneo, chiedendo sig. Cottra.

AGENZIA ditta nazionale campo elettrodomestici per consolidamento quadro propria organizzazione Piemonte cerca viaggiatore giovane serio almeno introduttio munito patente su auto propria. Offresi fisso garantito, provvigioni e rimborsi spese. Scrivere: «Pubblicità Stampa 7205 — Torino».

ALIMENTARI grande industria con moderna organizzazione vendita scelta nazionale cerca concessionari provinciali seriamente introdotti alberghi, ristoranti, convivenze. Utile 25%. Cauzione per deposito merce contrattо. Referenze. Il contratto di concessione sarà portazionato dopo che l'esperienza avrà dato cognizione del lavoro presso altro concessionario in zona già operante. Casella 3310/M, Sip, Milano. 23329

AVENDO magazzino cerco da grossista deposito confezioni uomo donna bambino. Telefonare 528-451.

CASA tessuti con specializzazione novità lanciati a maglia cerca ditta rappresentante bene introdotta settorie e dettaglianti. Scrivere: Cassetta Pubblicrom 525/V — Bologna.

CERCANSI collaboratori con patente Piemonte Liguria offresi stipendio base incentivi provvigioni eventualmente auto. Telefonare 752-394, o scrivere: «Pubblicità Stampa 7350 — Torino».

CERCHIAMO per filiale Liguria con vasta clientela, ditta produttore, attivissima, capace incrementare vendite duplicatori fama mondiale, altri prodotti; auto propria, conoscenza articolo, cauzione. Guadagno assicurato. Età, referenze, posti occupati. Scrivere: «Pubblicità Stampa 2208 — Torino». A51195

CERCHIAMO venditori introdotti drogherie per vendita prodotti non alimentari fortemente affermati radiomassati. Dopo prova: stipendio, provvigioni. Telefonare 351-205.

**COLOSSIFICIO IMPORTANZA NAZIONALE CERCA PER PIEMONTE RAPPRESENTANTE CON PROVATA E DOCUMENTATA INTRODUZIONE. TRATTAMENTO CON FISSO MENSILE E PROVVIGIONE. SCRIVERE: «PUBBLICITA' STAMPA 2136 — TORINO». A50366

FARMACEUTI, importante industria produttrice vasta gamma (40 voci limm) cerca propagandisti capaci lavoro indipendente inclusivo. Cestinerai ottenuta non dettagliata. Casella 316/M, Sip, Milano. 23329

FERRAMENTA cerca rappresentanti competenti. Scrivere: «Pubblicità Stampa 2246 — Torino». A51934

IMPORTANTE industria solidarie cerca giovani attivi introdotti climentate città e provincia con automezzo per completamento organizzazione vendita. Rimborso spese, provvigioni. Scrivere: «Pubblicità Stampa 1990 — Torino». A47423

INDUSTRIA nazionale prodotti alimentari con prodotti fortemente reclamizzati introdotti in zona cerca giovani massimo 25anni aviari carriera venditore, possibilmente diplomati, in possesso automezzo. Offresi retribuzione superiore alle medie nazionali comunque non inferiore alle L. 130.000 mensili, inquadramento organizzazione moderna scala nazionale, ampie possibilità carriera. I prescelti seguiranno corso addestramento a cura e spese Società. Scrivere: «Pubblicità Stampa 2383 — Torino».

MAGLIFICIO genovese cerca rappresentante rotoreferenziato bene introdotto negozi moglio-line maglierie esterne uomo donna bambino zona Piemonte. Scrivere: «Pubblicità Stampa 5 — Genova». 23453

OLEIFICIO Cooperativa con deposito generale Torino cerca collaboratori zone parzialmente libere o pensionati tutte località per vendita diretta privati, istituti, ristoranti ecc.; altissime provvigioni, rimborsi spese. Dettagliando scrivere: «Pubblicità Stampa 133 — Torino». 23558

ORGANIZZAZIONE di vendita importanti Case americane e tedesche prodotti cosmetici, cerca elementi possibilmente introdotti profumerie e parrucchieri per signore per zona Torino, Novara, Vercelli. Offresi adeguato trattamento, possibilità rapida carriera. Presentarsi o scrivere: Gober, corso M. D'Azeglio 78, Torino.

SOCIETA' importatrice whisky scozzese cerca rappresentanti principali città Nord Centro Italia. Scrivere: Cassetta Pubblitam 303 — Genova.

VITERIA bulloneria alternata cerca cerca rappresentante veramente introdotto industria Torino, Piemonte. Casella 334 M, Sip, Milano.

ANNUNCI MATRIMON. L. 180 per parola

ABITANTE Torino, distinta, presenza, piemontese trentenne, modesta, eredititera campagna, sposerebbe distinto, bravo settentrionale. Dettagliare. Scrivere: «Pubblicità Stampa 7312 — Torino». A48704

AFFETTUOSA benestante vedovella carina colta figlia unica residente provincia Vercelli sposerebbe laureato ottima posizione alto distinto. Scrivere: «Pubblicità Stampa 7310 — Torino». A46702

BELLA illibata 45anna sposerebbe distinto posizione. Scrivere: «Pubblicità Stampa 2260 — Torino».

AGIATO benestante 30enne sposerebbe all'estero 25-30enne carina famiglia agiata o commercianti. Scrivere: «Pubblicità Stampa 7285 — Torino».

AGIATO distinto 65enne vedovo sposerebbe altissima piacente. Scrivere: «Pubblicità Stampa 7284 — Torino». A52614

AGRICOLTORE piemontese 35enne proprietario sposerebbe signorina seria piemontese media statura disposta collaborare. Scrivere: «Pubblicità Stampa 117 — Torino». A51857

AGRICOLTORE 40enne benestante sposerebbe signorina anche con bambino. Scrivere: Pubblitmas casella 195, Cuneo. 23444

AGRICOLTORE 65enne, proprietario casa, conoscerebbe scopo matrimonio signorina o vedova massimo 55-60enne. Scrivere: Pubblitmas, casella 129, Pinerolo. 23462

CIECO 35enne conoscerebbe scopo matrimonio buona abitudinaria. Scrivere: «Pubblicità Stampa 2276 — Torino». A52240

BELLA insegnante ruolo, piemontese, 32anna sposerebbe ingegnere, medico settentrionale, serietà, posizione, presenza, massimo 42anno. Castinerai anonimi. Scrivere: «Pubblicità Stampa 7273 — Torino».

BELLA signorina trentaduenne serissima torinese ugiata famiglia privi conoscenze adeguata sposerebbe preferibilmente industriale professionista solida posizione. Eventuali Segretario. Scrivere: «Pubblicità Stampa 2232 — Torino». A51857

CATTOLICO, calibe, piemontese, cinquantenne sano, distinto, elevata patrimoniale, sposerebbe signorina, seria affettuosa, analoga condizioni. Pubblitalia, Casella Monterrato.

CINQUANTASETTENNE casa campagna città amante viaggi sposerebbe massimo 42anne. Scrivere: «Pubblicità Stampa 7236 — Torino».

DIPLOMATO ventiduenne torinese relazionerebbe scopo matrimonio signorina 18-23anna diplomata piemontese seria presenza. Scrivere: «Pubblicità Stampa 2280 — Torino».

DIPLOMATA distinta giovanile sola residente Torino pensionata 130.000 mensili relazionerebbe scopo matrimonio 65enne requisiti pensione equalli. Precisare. Scrivere: «Pubblicità Stampa 2407 — Torino».

DIPLOMATA ventiduenne, carina, distinta, ottima famiglia, buon impiego, conoscerebbe max trentenne, ottima posizione, serietà. Dettagliare. Scrivere: «Pubblicità Stampa 7355 — Torino». A53223

DIPLOMATO, fabbricante, proprietario immobili, presenza, media età e statura sposerebbe signorina massimo 34anna altissima fine anche nullatenente. Scrivere: «Pubblicità Stampa 7349 — Torino». A46707

DISTINTA, buon carattere, laureata, ottima posizione economico-sociale, sposerebbe adeguatamente 38-47anne serietà. Inanonimi. Scrivere: «Pubblicità Stampa 7342 — Torino».

DISTINTA signorina 47anna impiegata sposerebbe laureato serio profondamente insegnante. Scrivere: «Pubblicità Stampa 2430 — Torino».

DISTINTA giovanile cinquantaseienne buon impiego pensione sposerebbe serio distinto diplomato laureato pensione. Scrivere: «Pubblicità Stampa 2194 — Torino». A51080

DISTINTA 58enne risponderebbe 58enne solo istruito benestante, moralità. Scrivere: «Pubblicità Stampa 7338 — Torino». A53862

DISTINTO impiegato ventiduenne relazionerebbe scopo matrimonio. Scrivere: «Pubblicità Stampa 7265 — Torino». A52542

DISTINTO piacente indipendente posizione relazionerebbe scopo matrimonio massimo 35anna solo media statura carina moralità riservatezza. Inanonimi. Dettagliare. Scrivere: «Pubblicità Stampa 7224 — Torino».

DISTINTO 30enne, allegato, sposerebbe signorina piemontese 25enne molto affettuosa e semplice, media statura, casalinga. Indicare telefono. Scrivere: «Pubblicità Stampa 2195 — Torino». A51111

DOTTORE economia commercio torinese, ottima posizione economica, presenza, conoscerebbe scopo matrimonio signorina trentenne, snella, graziosa fine sportive. Anche tramite genitori. Riservatezza. Scrivere: «Pubblicità Stampa 2381 — Torino».

GENITORI benestanti vivoli unico sposerebbero unigenito 35enne bella alta data cultura universitaria qualità primarie e laureato diplomato settentrionale alto massimo 42anne figlio mente e moralmente dotato possibilmente. Inutile scrivere mancando requisiti. Massima serietà. Scrivere: «Pubblicità Stampa 2381 — Torino».

GENTILUOMO piemontese simpatica presenza sportivo giovanile sposerebbe signorina vedova sola 38-40anna bella sportiva, elevata educazione, condizioni adeguate. Scrivere: «Pubblicità Stampa 2423 — Torino».

GEOM. 30enne piemontese bella presenza buona posizione economica sposerebbe adeguatamente. Scrivere: «Pubblicità Stampa 7354 — Torino».

IMPIEGATO, buona pensione, quarantaduenne, laureato, piemontese, sposerebbe carina max 37enne. Scrivere: «Pubblicità Stampa 2182 — Torino». A51030

INSEGNANTE quarantenne sposerebbe bella college, possibilmente alta. Scrivere: «Pubblicità Stampa 2315 — Torino». A52454

LAUREATA 36enne, seria, distinta, buona condizione finanziaria, sposerebbe dottore, età adeguata inanonimi, massima riservatezza. Scrivere: «Pubblicità Stampa 5 — Genova».

LAUREATO economia, trentaduenne, presenza, dinamismo, capitale, alloggio arredato, sposerebbesi subito con bella figlia industriale, commerciante o commercialista, eventuale collaborazione. Scrivere: «Pubblicità Stampa 7160 — Torino». A50793

LAUREATO professionista trentacinquenne, alto, distinto, ricca possidente, sposerebbe bella morallssima condizioni adeguate. Scrivere: «Pubblicità Stampa 2330 — Torino».

LAUREATO 47enne, seria, minoranza libica, posizione economica e sociale primaria, settentrionale, relazionerebbe scopo matrimonio anche vedova senza figli massimo 35enne, requisiti primari, moralissima, educazione et istruzione superiore. Inanonimi. Scrivere: «Pubblicità Stampa 4 — Milano». 23555

MAESTRA sposerebbe appartenente esercito. Scrivere: «Pubblicità Stampa 2233 — Torino». A51693

NEGOZIANTE sposerebbe 30-35enne distintissima anche nullatenente. Scrivere: «Pubblicità Stampa 7261 — Torino». A52518

OPERAIO trentottenne desiderosa formarsi una famiglia conoscerebbe signorina scopo matrimonio. Scrivere: «Pubblicità Stampa 7289 — Torino». A52813

OPERAIO 41enne piemontese provinciale casa propria sposerebbe operaia casalinga max 38enne. Scrivere: «Pubblicità Stampa 2431 — Torino».

PRIVO conoscenza, diplomato 33anna alto relazionerebbe scopo matrimonio signorina bella presenza 25-30anna. Assicurasi max riservatezza, moralità. Scrivere: «Pubblicità Stampa 7391 — Torino». A53540

PENSIONATA distinta giovanile affettuosa, principi religiosi, relazionerebbe scopo matrimonio buona compagnia con distinto signore 65-70enne Torino dintorni, buoni sentimenti, salda posizione. Esigonsi precise garanzie contrariamente cestinerai. Scrivere: «Pubblicità Stampa 2349 — Torino». A52787

PENSIONATO 60enne solo sposerebbe pensionata. Scrivere: «Pubblicità Stampa 7211 — Torino».

PIEMONTESE 36anna indipendente buona posizione sentimenti elevati sposerebbe signorina adeguatamente massimo 28enne. Scrivere: «Pubblicità Stampa 2223 — Torino».

PIEMONTESE 71enne pensionato con risparmi risponderebbe vedova o signorina. Scrivere: «Pubblicità Stampa 7182 — Torino». A46983

QUARANTAQUENNE, presenza, impiego, sposerebbe 45-50enne sana con impiego, residenza Torino. Scrivere: «Pubblicità Stampa 7322 — Torino». A52936

QUARANTATREENNE, alto 1,81, robusto, benestante, carattere riservato, relazionerebbe scopo matrimonio con signorina bruna, settentrionale, piacente, massimo trentenne. Scrivere: «Pubblicità Stampa 2323 — Torino». A52659

QUARANTENNE, seria, carina, impiegata, relazionerebbe scopo matrimonio con distinto, elevati doti morali, ottima posizione, max 55 anni, inanonimi. Scrivere: «Pubblicità Stampa 2195 — Torino». A51092

RAGAZZA madre conoscerebbe scopo matrimonio signora comprensiva seria e benestante. Scrivere: «Pubblicità Stampa 2270 — Torino».

RAGIONIERA 27anna bella ottimo impiego sposerebbe laureato, diplomato posizione sicura settentrionale bella presenza, riservatezza. Scrivere: «Pubblicità Stampa 2419 — Torino».

SCAPOLO 62enne serio sposerebbe benestante. Scrivere: «Pubblicità Stampa 7374 — Torino».

SERIO 50enne sposerebbe cameriera 35enne semplice, affettuosa. Indicare telefono. Scrivere: «Pubblicità Stampa 2201 — Torino». A51116

SIGNORA sola affettuosa anziana priva conoscenze conoscerebbe anziano benestante auto scopo matrimonio. Scrivere: «Pubblicità Stampa 2331 — Torino». A52685

SIGNORINA, presenza giovanile, ottimo impiego, corrisponderebbe scopo matrimonio, cinquantacinquenne, industriale, professionista, serietà. Scrivere: «Pubblicità Stampa 2291 — Torino». A52312

SIGNORINA, priva conoscenze, corrisponderebbe scopo matrimonio industriale professionista sportivo. Scrivere: «Pubblicità Stampa 2292 — Torino». A52312

SIGNORINA quarantenne calda impegnante conoscerebbe persona sensibile seria buona cultura scopo matrimonio. Scrivere: «Pubblicità Stampa 7228 — Torino». A51853

SIGNORINA quarantenne possidente zona turistica alloggio Torino, sposerebbe serio affettuoso buona posizione. Scrivere: «Pubblicità Stampa 7291 — Torino». A52615

SIGNORINA 34enne seriosima conoscerebbe scopo matrimonio laureato diplomato posizione. Inanonimi. Scrivere: «Pubblicità Stampa 7159 — Torino». A50792

SIGNORINA 34enne siciliana di buona famiglia religiosa carina conoscerebbe scopo matrimonio giovane serio. Scrivere: «Pubblicità Stampa 2355 — Torino». A52297

SVIZZERO italiano 37enne, chico, serio, buona posizione, farebbe conoscenza scopo matrimonio con brava signorina, amante vita familiare. Scrivere: «Pubblicità Stampa 2 — Milano». 23533

TORINESE trentenne nobili sentimenti rispondi sposerebbe pella carina onesta non alta seriamente intenzionata. Scrivere: «Pubblicità Stampa 2417 — Torino». A53595

SIGNORINA 35enne seria casalinga bella presenza sposerebbe uomo serio massimo 45enne. Scrivere: «Pubblicità Stampa 7254 — Torino».

TORINESE carina illibata fine nullatenente sposerebbe sano serio posizione. Tratta personli. Scrivere: «Pubblicità Stampa 7298 — Torino». A52843

TRENTANOVENNE diplomato, 1,73, impiego sicuro, relazionerebbe scopo matrimonio, con signorina seria, carina, snella. Scrivere: «Pubblicità Stampa 7281 — Torino».

TRENTAQUATTRENNE, bella presenza, seria, attività mensioni domestiche, piemontese, desidererebbe di affetto e compagnia, desidera corrispondere scopo matrimonio con max quarantacinquenne persona seria, cattolica praticante, affettuosità reciproca. Scrivere: «Pubblicità Stampa 7358 — Torino». A52228

(Continua a pag. 13)

INFORMITALIA
ISTITUTO NAZIONALE INFORMAZIONI. Controlli, indagini, infedeltà. Esito assicurato.
Santa Teresa 10 - Telef. 651.026

ULTIME NOTIZIE

Il viaggio del nostro ministro degli Esteri

Un'altra intensa giornata di Fanfani a Città di Messico

Sono in programma numerosi incontri con uomini politici ed esponenti della vita economica messicana - Prevista una riunione di tutti gli ambasciatori italiani nei Paesi dell'America Latina

Nostro servizio particolare

CITTÀ di Messico, martedì sera.

La visita ufficiale del ministro degli Esteri italiano on. Fanfani al Messico si sta svolgendo in un'atmosfera di vivissima amicizia. Stamane i giornali di Città di Messico danno un posto di grande rilievo all'avvenimento, mettendo in risalto il ruolo dell'Italia nel difficile momento internazionale. Viene particolarmente sottolineata la frase rivolta dal ministro degli Esteri messicano Carrillo Flores all'uomo di Stato italiano nell'indirizzo di saluto: «*L'Italia e il Messico hanno un desiderio e un impegno comuni: adoperarsi per mantenere la pace nel mondo, una pace con libertà e giustizia, senza la quale tutto sparirebbe in un crollo catastrofico. Viviamo in tempi di profonde preoccupazioni* — ha aggiunto Carrillo Flores — *a causa degli avvenimenti in varie parti del mondo, alcuni molto lontane, ed altre pensosamente vicine per la geografia e per il sangue. Questi avvenimenti hanno gettato ombre di angoscia sull'orizzonte internazionale*».

Nella sua risposta — anch'essa riportata con grande rilievo dai giornali messicani di stamane — Fanfani ha affermato che «*i popoli appartenenti alla comunità latina costituiscono un quinto dell'umanità; e gli abitanti del Messico e dell'Italia costituiscono a loro volta un quinto della comunità latina. Queste cifre e queste proporzioni invitano da un lato alla modestia e dall'altro rendono chiare le nostre responsabilità. Noi non siamo abbastanza da costituire un pericolo, ma siamo abbastanza per poter partecipare alla determinazione dei destini della famiglia umana*».

Nel corso del colloquio che il nostro ministro degli Esteri ha avuto con il presidente della Repubblica messicana, Diaz Ordaz, i grandi temi della politica internazionale sono stati ampiamente trattati, anche se, come ha detto Carrillo Flores ai giornalisti, Diaz Ordaz e Fanfani non hanno specificamente trattato i problemi del Vietnam e di Santo Domingo.

L'ospite italiano ha avuto ieri una giornata molto intensa, con cerimonie e incontri con esponenti politici ed economici messicani; oggi Fanfani dovrebbe presiedere una riunione di tutti gli ambasciatori italiani nelle Repubbliche dell'America Latina, per fare il punto della situazione in questa delicatissima area.

Domani si svolgeranno le manifestazioni indette dal governo messicano per celebrare il settimo centenario della nascita di Dante Alighieri. Queste manifestazioni costituiscono lo scopo ufficiale della visita di Fanfani in Messico, e sono state organizzate in modo molto solenne. Il Messico è il primo dei Paesi dell'America Latina che abbia voluto ricordare pubblicamente il centenario dantesco, tutti gli altri seguiranno nei prossimi mesi.

Queste manifestazioni daranno modo di sottolineare l'affinità spirituale che unisce i popoli dell'America Latina all'Italia; ora, a questa affinità spirituale il governo di Roma, come ha detto ieri il ministro Fanfani, intende aggiungere una collaborazione economica e politica sempre più stretta ed efficace.

Dopo il completamento del programma ufficiale della visita, Fanfani si recherà in visita ad alcune zone archeologiche del Messico. Giovedì andrà in aereo a Oaxaca, nel Sud del Paese, e venerdì visiterà un tubificio a Vera Cruz.

Nel pomeriggio dello stesso giorno farà ritorno a Città di Messico, dove visiterà la città universitaria e il politecnico nazionale. In serata si incontrerà con gli esponenti della Camera di Commercio italiana nel Messico. Sabato Fanfani raggiungerà Merida in aereo, per visitare le rovine Maya di Uxmal, e tornerà nella capitale in serata.

Domenica il ministro degli Esteri italiano partirà per New York donde proseguirà per Washington. Lunedì avrà nella capitale degli Stati Uniti un colloquio col segretario di Stato, Dean Rusk.

Il ministro degli Esteri on. Fanfani (a sinistra) accompagnato dall'ambasciatore Giovanni Saro, depone una corona al Monumento per l'Indipendenza messicana

Tragica conclusione di una romanzesca vicenda

Agente segreto israeliano impiccato all'alba a Damasco

Elia Cohen (questo era il nome della spia) si era fatto passare per un ricchissimo sceicco arabo - Approfittando delle ottime relazioni che si era procurato aveva potuto ottenere preziose informazioni sulle forze armate siriane - E' morto da coraggioso

Damasco, martedì sera.

Alle tre e trenta di stamani, sulla piazza Merje, situata in pieno centro di Damasco, è stata eseguita la sentenza con la quale l'otto maggio scorso la spia israeliana Elia Cohen era stata condannata a morte mediante impiccagione.

Nonostante l'ora non folta pigliatele numerosa ha assistito all'impiccagione dell'agente segreto israeliano che ha concluso così, quasi da eroe la vita, un'avventura che sembrava tratta da un romanzo di spionaggio.

Il quarantenne Elia Cohen è morto da coraggioso. Poco prima di salire da solo sul patibolo aveva pregato con un rabbino in una cella del posto di polizia che sorge a pochi decine di metri dalla piazza, ed aveva scritto una lettera alla moglie ed ai tre figli. Il morituro aveva chiesto che gli si lasciassero le mani libere, ma il boia non aveva osato-lo richiesta per timore che, se non altro per istinto di conservazione, il Cohen si aggrappasse con le mani alla corda prolungandosi così una tremenda agonia.

Elia Cohen era una spia di gran classe, e nella sua attività aveva coinvolto un gran numero di membri dell'alta società siriana, convinti di aver che fare con un ricchissimo sceicco reduce da un soggiorno in America.

Era arrivato in Siria nel 1960, sotto il nome di Kamel Amin Tabet, ricco emigrato arabo munitosi munito di passaporto argentino. Di origine egiziana, il Cohen parlava e scriveva l'arabo alla perfezione e, persona dotata di grande cultura, aveva studiato in gioventù la legge coranica. Durante il viaggio da Napoli a Beirut, la spia israeliana aveva conosciuto Magen Scale ed Arit, ricchissimo proprietario terriero siriano e membro di una delle più antiche famiglie di Damasco e questi, simpatizzando subito con l'elegante, raffinato e coltissimo «correligionario» lo aveva introdotto negli ambienti aristocratici della capitale siriana.

Lo «sceicco Tabet» si era così installato in un lussuoso appartamento e presto al l'amico siriano aveva ben presto fatto omicizia con molte persone importanti. Tra esse Georges Salem Soeif, funzionario alla direzione generale delle Informazioni, e Moazza Faraddin, ufficiale di Stato Maggiore e nipote di un ex-comandante in capo.

Grazie alle sue relazioni e mostrando un fortissimo patriottismo arabo, il Cohen aveva potuto visitare istallazioni militari segretissime ed ottenere preziose informazioni relative alle forze armate siriane. Tutte le notizie che raccoglieva il Cohen le trasmetteva in Israele grazie a una piccola ma potentissima stazione radiotrasmittente che teneva nella propria abitazione, nascosta in un libro.

Il venticinquenne generale scoprì la polizia siriana annunziò di aver scoperto l'attività della spia israeliana. Bensantanove persone furono denunciate e quaranta comparvero a giudizio, ma solo contro Elia Cohen fu poi mantenuta l'accusa di spionaggio, avendo la Corte riconosciuto la buona fede degli altri imputati. La sentenza di morte era stata approvata soltanto ieri sera dal presidente del Consiglio presidenziale

u. p.

Ha ereditato 240 miliardi

Il fotografo spagnolo Gabriel Pastor, che ha moglie e due figli, è stato riconosciuto legittimo erede del vicerè del Perù, don Vicente Pastor Garcia, morto nel 1792. La sua fortuna ammonta a 240 miliardi di lire (Telefoto a «Stampa Sera»)

Domani si conosceranno i risultati del viaggio

Rientra a Roma la delegazione inviata dal pci nel Nord Vietnam

Roma, martedì sera.

Interrogazione della «167» (o in particolare di quelle parti della legge dichiarate incostituzionali dalla recente sentenza della Corte Costituzionale) e proroga delle norme sugli sfratti familiari. Questi i temi che saranno all'ordine del giorno nella prossima riunione del Consiglio dei ministri. La riunione era prevista per oggi, ma dato che fino a questo momento non è stata ancora convocata, si ritiene che verrà spostata alla mattina o al pomeriggio di domani.

Alla seduta governativa, questa volta, non parteciperà il ministro degli Esteri, Fanfani, come si sa, è in Messico e conta di tornare in Italia solo alla fine del mese, dopo altri colloqui a Washington e a Ottawa. L'insieme dei colloqui avuti da Fanfani nella sua lunga trasferta sarà oggetto di una nuova discussione al Consiglio dei ministri che dovrebbe aver luogo in giugno. La riunione, naturalmente, sarà aperta da una relazione di Fanfani e si ritiene che tale relazione conterrà informazioni di prima mano sui più gravi problemi internazionali, compresi quelli del Vietnam e di Santo Domingo.

Prima della nuova riunione del Consiglio dei ministri sulla politica estera, se ne svolgerà — prima della fine del mese — un'altra per l'esame del piano di programmazione economica. Al «piano» sarà dedicata anche una sessione del comitato centrale del pci che avrà inizio domani e si concluderà dopodomani. Al comitato centrale socialista prenderà sicuramente la parola Ia Giacarta e di nuovo a Mosca.

Prima che la delegazione partisse si era svolta una sessione del Comitato centrale del pci. Nel corso di questa sessione il *leader* comunista Longo aveva assicurato che il suo partito avrebbe dato «aiuti concreti» al Vietnam in lotta. Di questi aiuti la delegazione del pci dovrebbe aver parlato con i capi di Hanoi. Quel che finora risulta è che Pajetta ha assicurato a Ho Chi-minh e agli altri dirigenti nord-vietnamiti una mobilitazione delle masse lavoratrici italiane contro «l'imperialismo» americano (cioè, in concreto, l'organizzazione di manifestazioni anti-Usa). Non sarebbe stata affrontata, invece, la questione dell'eventuale invio nel Vietnam di volontari comunisti italiani.

Mario Pinzauti

Iniziato alle 10,15 lo «storico» viaggio

Elisabetta è partita alla volta della Germania

Stasera e domani sarà ospite a Bonn - In dieci giorni visiterà sette grandi città - Sono disposte accoglienze trionfali e fastose

Nostro servizio particolare

Londra, martedì sera.

Alle 10,15 di stamane la regina Elisabetta è partita col principe Filippo alla volta della Germania per la prima visita di Stato di un monarca inglese in terra tedesca dall'inizio del secolo. In dieci giorni, con un viaggio di quasi tremila chilometri, Elisabetta toccherà sette grandi città: Berlino (ove trascorrerà il 27 prossimo), Colonia, Düsseldorf, Amburgo, Stoccarda, Duisburg, Monaco. La regina ricambia così la visita compiuta in Inghilterra nel '58 dall'allora presidente della Repubblica tedesca Heuss.

I giornali inglesi e tedeschi concordano nel definire storico l'avvenimento. Come scrive il *Times* stamane Elisabetta, partendo, porta con sè un carico di aspettative molto maggiore di quello che accompagna generalmente queste occasioni. Questo è assai più che una cerimonia o uno scambio normale di cortesie.

Oggi e domani la regina Elisabetta e il principe Filippo si fermeranno a Bonn al famoso albergo Petersberg, messo completamente a loro disposizione, ospiti del presidente della Repubblica Luebke. Vi saranno una colazione e un ricevimento in loro onore che essi ricambieranno in parte stasera e in parte domani. Vi parteciperanno tutti i più alti esponenti della politica e della finanza tedesca e della diplomazia internazionale.

Il governo di Bonn ha lasciato nei preparativi e nelle spese: un'accoglienza trionfale con sfilate militari e con sfarzo veramente regale si attende al loro arrivo. Elisabetta sarà alloggiata nella sua capitale da palazzo Buckingham per il ricevimento sono state spedite alcune casse di argenteria del peso di parecchi quintali. Se la Germania sta per tributarle onori mai concessi a nessuno dal giorni della morte dell'ultimo Kaiser, la Regina sta per tornare simbolicamente a fugeemsata ai fasti dell'Impero in onore dei tedeschi.

Giovedì Elisabetta e Filippo scenderanno in battello lungo il Reno nei luoghi che videro la luna di miele della grande imperatrice Vittoria e del principe consorte tedesco, Alberto, oltre un secolo fa. Venerdì arriveranno a Monaco sul treno speciale preparato dalle Ferrovie e composto di quindici vagoni, con un cinematografo, un impianto radio trasmittente e ricevente, settanta telefoni gialli. Questo treno, che è forse il simbolo dell'importanza che i tedeschi attribuiscono alla visita di Elisabetta, ed è stato formato con treni personali del presidente Luebke e del cancelliere Erhard e con quello cerimoniale delle Ferrovie stesse, può essere davvero definito un «palazzo su ruota». E' costato alle Stato alcune decina di milioni; sssssssss, una parte minima rispetto a un totale sbalorditivo, perchè si dice che per questa visita sia stato speso dal mezzo miliardo al miliardo e mezzo di lire.

Sabato Elisabetta e Filippo saranno a Salem, dalla sorella di lui, per l'unica parentesi privata, della quale i giornali inglesi hanno parlato poco, sia per rispetto e discrezione, sia per una forma non ancora superata d'ipocrisia. Ma il significato della visita di Elisabetta non è in realtà solo politico, ma anche personale: il ceppo di Elisabetta è tedesco e Giorgio I, che salì al trono d'Inghilterra nel 1714, era il duca di Hannover. In Germania la Regina conta alcuni cugini e decine di parenti più lontani e vi risiedono anche la madre e le tre sorelle di Filippo. Elisabetta non ha mai incontrato i membri del ramo tedesco della famiglia, mentre suo marito è perfino i suoi figli maggiori Carlo e Anna, li hanno spesso visitati in passato. Il protocollo ha imposto alla Regina di aspettare un incontro ufficiale, ma la pubblica opinione britannica è ora pronta a questi incontri privati e personali: come si è riavvicinata al duca di Windsor, così Elisabetta si riavvicinerà alla sua parentela tedesca.

Della seconda parte della visita, quella che comincerà domenica prossima a Stoccarda e si concluderà il 28 ad Amburgo, il punto più importante è costituito dal breve soggiorno a Berlino. Qui il *Foreign Office* ha mmmmmm probabilmente di coraggio e di mmmm, disponendo che la Regina non salga sulla piattaforma da cui si domina il mmmm che divide in due la città, ma i berlinesi hanno capito e perdonato e si preparano ad applaudire Elisabetta come una loro regina. La sua visita è paragonata a quella di Kennedy del '63 e non è certo circondata da minore entusiasmo. Il sindaco di Berlino, Brandt, ha dichiarato che avrà un formidabile effetto sul morale della sfortunata città.

Un altro errore, che si rimprovera al *Foreign Office*, è quello di avere dedicato ad Hannover, cui la Regina è legata sentimentalmente, solo mezza giornata, quasi ad evitarle un inesistente imbarazzo.

Nei giorni scorsi e anche stamane la stampa britannica ha dedicato alla Germania alcuni suoi numeri speciali. E' significativo il titolo del *Guardian*: «Verso rapporti meno speciali», nel senso che i rapporti dovrebbero normalizzarsi, abbandonare cioè la loro fondamentale di sospetto e di paura per rientrare nello spirito nuovo dell'amicizia europea. Scrive il quotidiano: «I due governi si trovano ora probabilmente su un piano più amichevole che negli ultimi cinquant'anni. Il primo ministro Wilson è stato attento a non urtare la suscettibilità tedesca: dovremmo però ora liberarci dai residui della guerra che ancora gravano sul nostro subconscio nazionale». E conclude che l'importanza della visita della Regina non sta soltanto nel rafforzamento dell'alleanza anglo-tedesca, ma anche nella «creazione di un nuovo e più razionale atteggiamento, di cui beneficeranno soprattutto le ultime generazioni».

Solo un quotidiano, il *Daily Express*, noto per il suo estremo nazionalismo, pubblica un articolo contro la visita della regina Elisabetta in Germania, intitolato «Una decisione sbagliata».

Ennio Caretto

ULTIMA ORA

L'arrivo alle 11,54 nella capitale tedesca

BONN, martedì sera.

La regina Elisabetta, accompagnata dal consorte principe Filippo, è giunta alle 11,54 all'aeroporto di Bonn, dando così inizio alla sua visita nella Germania occidentale.

GIULIO DE BENEDETTI
DIRETTORE RESPONSABILE
EDITRICE LA STAMPA

Questo quotidiano è controllato dalla Federazione Accertamento Diffusione

Segue dalla pagina 15

In Corso Cairoli, ultimo rifugio alle sue sofferenze, è mancato l'

Avv. Giulio Guidi

Con infinito dolore lo annunciano le funerali avranno, la moglie Marcella, il fratello Avv. Renato colle moglie Lidia, la cognata, i nipoti e gli altri parenti tutti.

— Torino, 17 maggio 1965.

Paolino e Domenico Caggiati si associano al dolore di Marcella, Renato e Lidia.

Mario Grado Castellano, che fu, con affetto di figlio, vicino sempre al carissimo scomparso, insieme alla famiglia, partecipa al dolore per la morte dell'

Avv. Giulio Guidi

— Torino, 17 maggio 1965.

La Topa S.r.l. partecipa vivamente al dolore del proprio Presidente avv. Renato Guidi, per il decesso del di lui fratello

Avv. Giulio Guidi

— Torino, 17 maggio 1965.

L'Associazione Inquilini di Torino e gli Avvocati Borgo, Manassero, Curto e Bianchi prendono viva parte al lutto che ha colpito la famiglia Guidi per la perdita del Consigliere

Avv. Giulio Guidi

per tanti anni attivo ed apprezzato consulente legale dell'Associazione.

— Torino, 17 maggio 1965.

Partecipano al lutto della Famiglia Guidi per la perdita dell'

Avv. Giulio

le Famiglie: Decorato, Fiumara, Gamba, Nardini, Annaratone, Zanasi, Ferri, Pignataro, Maestrini, Ferraro, Cerutti, Gula, Tanzi, Mariscotti, Iglina, Cavigiano, Navara, Mortarino, Carazia, Boido, Campanella.

— Torino, 18 maggio 1965.

Partecipa al lutto l'on **Roberto Mauri.**

Domenica 16 maggio alle ore 16,40 è santamente tornato a Dio all'età di 96 anni il

REVERENDISSIMO MONSIGNOR Vincenzo Guido

Prelato Domestico di Sua Santità da 45 anni rettore del Santuario di Montecapuccino

Ne danno il doloroso annuncio i nipoti e tutti i parenti. I funerali si celebreranno nel Santuario di Mentecapuccino mercoledì 19 maggio alle ore 16.

— Stazzano, 15 maggio 1965.

Il Clero del Vicariato di Serravalle Scrivia, i Superiori e gli Alunni del Seminario Leone XIII partecipano al lutto per la scomparsa di

Mons. Vincenzo Guido

— Serravalle Scrivia, 17 maggio '65.

Il Consiglio di Amministrazione del Santuario di Montecapuccino profondamente commosso annuncia con dolore la morte del

REVERENDISSIMO MONSIGNOR Vincenzo Guido

Rettore venerabilissimo da 46 anni del Santuario di Montecapuccino.

— Stazzano, 17 maggio 1965.

Il Clero Stazzanese, Dirigenti ed Soci delle Associazioni Cattoliche Parrocchiali e la Popolazione tutta di Stazzano si unisconto all'unanime cordoglio per la morte del

REVERENDISSIMO MONSIGNOR Vincenzo Guido

Cittadino di Stazzano e Rettore del locale Santuario di Montecapuccino.

— Stazzano, 17 maggio 1965.

Gilda Cerlando Aymonino Mochi-dell partecipano al dolore della Famiglie Ponti per la perdita caro papà

Cav. Francesco Ponti

— Torino, 17 maggio 1965.

Sorelle Berto e Merli partecipano al lutto Famiglie Ponti.

La Stabilimento Cartotecnico Industriale Affini - S.C.I.A. - Giuseppe Capi - S.P.A. - Bologna - partecipa l'immenso dolore dei propri dirigenti cott. Laura Gatti Capi e dott. Antonio Gatti per la perdita dell'adorato figlio

Roberto Gatti

di anni 16

I funerali avranno luogo oggi 18 maggio alle ore 17, partendo dall'abitazione in via Saliinanca 22, per la chiesa parrocchiale di S. Giuseppe.

— Bologna, 17 maggio 1965.

Munito dei conforti religiosi è mancato

Antonio Forlani

I figli **Ondo, Edgardo, Vittorina, Mariuccia, Giorgio e Alberto** con le rispettive famiglie partecipano la triste notizia. I funerali a Savigliano il 19 maggio alle ore 10,30 partendo dall'ospedale SS. Annunziata.

— Savigliano, 18 maggio 1965.

Nel primo anniversario della dipartita di

Clara Montersino nata Battaglino

la famiglia la ricorda a quanti la conobbero ed amarono. Ss. Messe in suffragio a Pralormo, ore 8,30, e Torino ore 8 di mercoledì 19 corr. Chiesa Salesiani via Piazzi n. 25.

— Torino, 18 maggio 1965.

Ufficiale degli alpini folgorato a Boves

Stendendo del filo spinato avrebbe toccato la linea elettrica della ferrovia

Cuneo, martedì sera.

(d. m.) Un giovane ufficiale degli alpini è rimasto folgorato questa notte.

Il sottotenente Franco Visentini, di 25 anni, da Udine, maestro elementare, a quanto sembra, stava stendendo con alcuni alpini un filospinato lungo la ferrovia Boves-Borgo S. Dalmazzo quando urtava col filo stesso la linea aerea della ferrovia: il giovane cadeva fulminato.

Sul posto sono intervenuti questa mattina il sostituto procuratore della Repubblica di Cuneo, dott. Aldo Spaziani, e il brigadiere Poncini, della Squadra di polizia giudiziaria dei carabinieri.

Manda la vicina all'ospedale con un colpo di scopa in testa

Biella, martedì sera.

(p. m.) Un litigio fra vicine di casa si è concluso col ferimento di una delle contendenti per un tremendo colpo di scopa alla testa. La vittima Filomena Moretto, di 55 anni, della frazione Funcone di Trivero, è stata ricoverata all'ospedale di Biella in osservazione per sospetta frattura dell'osso parietale; del fatto si stanno ora interessando i carabinieri di Trivero.

La disputa era sorta verso le 9,30 fra la donna e una vicina poco più che ventenne, identificata dai carabinieri, che avrebbe gettato dei rifiuti da una finestra del suo alloggio.

Il mancato all'affetto dei suoi cari

Giorgio Masoero

Cav. Uff. al merito della Repubblica

Lo piangono sconsolati la moglie Alma Pulitzi, i fratelli, le sorelle, cognati, cognate, nipoti e parenti tutti. I funerali avranno luogo mercoledì 19 corr. alle ore 8,30 partendo dalla Parrocchia Gesù Adolescente, via Luserna 16.

— Torino, 17 maggio 1965.

La Impresa Masoero Costruzioni S.p.A. annuncia con dolore la perdita del Sig

Giorgio Masoero

— Torino, 17 maggio 1965.

Impiegati e Maestranze della Impresa Masoero S.p.A. si associano al dolore della famiglia per la perdita del Sig

Giorgio Masoero

— Torino, 17 maggio 1965.

Le famiglie Monge-Chiesa sono sinceramente vicine alla Sig.ra Rina per la perdita dell'amico

Giorgio

— Torino, 17 maggio 1965.

Alberto Rocca e famiglia partecipano al dolore per la perdita dell'amico

Giorgio Masoero

— Torino, 17 maggio 1965.

I Soci tutti dell'Unione Padri di Famiglia dell'Oratorio Salesiano S. Paolo, esprimono commossi la più profonde e sincera condoglianza per immatura dipartita dell'Amico Carissimo

Cav. Uff. Giorgio Masoero

— Torino, 17 maggio 1965.

Partecipano al dolore Mary Marino, Gilio Marino, Luigi Bogno.

La famiglia Torchio partecipa al grande dolore degli amici Masoero per la perdita del fratello

Giorgio

— Torino, 18 maggio 1965.

La famiglia Milana profondamente addolorata partecipa al grande lutto che ha colpito i fratelli Masoero per la scomparsa del fratello

Giorgio Masoero

— Torino, 18 maggio 1965.

Profondamente addolorati la moglie **Alma Bottoni**, l'adorata mamma **Amedea Soiseni**, il fratello **Alberto**, cognati **Teresa e Silvano** e i parenti tutti annunciano la dolorosa perdita del loro

Emilio Fontani

I funerali avranno luogo martedì 18 ore 16,15 partendo da via San Domenico 20. La presente serve di partecipazione e ringraziamento. Un grazie particolare al Prof. Fernando Rollo per le amorevoli cure prestate.

— Torino, 17 maggio 1965.

Gli amici Vitalgaverra prendono viva parte al lutto della famiglia.

La famiglia Masera si associano partecipi al grave lutto della famiglia Fontani.

Gli Amici del Circolo Numismatico Torinese partecipano con profondo cordoglio la scomparsa del

Cav. Emilio Fontani

— Torino, 18 maggio 1965.

Il Direttore Generale, i Dirigenti e gli Impiegati tutti della SIPRA - Società Italiana Pubblicità per Azioni - partecipano con profondo cordoglio al lutto della Famiglia per la immatura scomparsa del signor

Cav. Emilio Fontani

da molti anni funzionario della Società.

— Torino, 18 maggio 1965.

La famiglia Ambrosiana e Grigoli partecipano vivamente al dolore dei parenti per la dipartita del caro amico

Cav. Emilio Fontani

— Torino, 18 maggio 1965.

Partecipano le famiglie Bozzo Margarz e Lina Mariotti.

Condomini ed inquilini stabile via San Domenico 20 partecipano al dolore della Famiglia per la perdita del

Cav. Emilio Fontani

— Torino, 18 maggio 1965.

Il Prof. **Giuseppe Dallepiane**, Direttore della Clinica Ostetrica e Ginecologica dell'Università di Torino, l'Aiuto, gli Assistenti, le Rev. Suore, le Mamme e le Ostetriche, le Infermiere ed il Personale tutto esprimono il loro più sentito cordoglio per la scomparsa di

Suor Giuseppina al secolo Giuseppina Chiesa

che per oltre 40 anni ha prestato con amore e dedizione le sue opere infaticabile e preziose presso il Reparto neonati della Clinica.

— Torino, 17 maggio 1965.

L'Amministrazione, la Direzione, i Sanitari, le Rev. Suore, il Rettore Spirituale, il Personale tutto dell'Ospedale Ostetrico e Ginecologico «San Anna» annunciano con profondo cordoglio la scomparsa della Reverenda

Suor Giuseppina al secolo Giuseppina Chiesa

che, ininterrottamente dal 1922, profuse con illuminata passione, generosità dedizione e competenza la sua opera di assistenza a favore dei neonati.

— Torino, 17 maggio 1965.

E' mancato all'affetto dei suoi cari

Gian Carlo Ferraro

Ne danno l'annuncio e funerali avranno per volontà dell'estinto la moglie, il figlio, la cugina Nilry Morelli, parenti tutti.

— Torino, 16 maggio 1965.

La Ditta A.R.C.E.A. di Ambrosini & C. unitamente ad Impiegati e Maestranze partecipa al cordoglio della Famiglia per la dipartita del Signor

Giovanni Carlo Ferraro

suo amato ed apprezzato collaboratore.

— Torino, 14 maggio 1965.

Cristianamente è mancata

Delfina Viasso ved. Vianzone

di anni 89

Ne danno il triste annuncio la figlia Maria col marito Orazio Gastaldo, la sorella, i nipoti e parenti tutti. Un grazie particolare al Dott. Giancarlo Beccaria per le amorevoli cure prestate. I funerali avranno luogo oggi 18 corr. alle ore 14,30 partendo da via Venaria 83/9 bis. Inoltre una santa messa promettono per Venerdì Santo. Servizio pullman. La presente è partecipazione e ringraziamento.

— Torino, 18 maggio 1965.

Cristianamente come visse, con la benedizione del Santo Padre, cessava di vivere

Adelina Abrato

Pensionata Ferrovie

Danno l'annuncio la sorella, nipoti, parenti tutti. Funerali oggi ore 14,30 da Via Gioberti 58.

— Torino, 18 maggio 1965.

E' mancato

Giacomo Corvetti

premio fedeltà FIAT

Lo annunciano: la moglie, cognati, nipoti, cugini. Funerali oggi ore 18,15 da via Sommariva 19, la salma proseguirà per Michelino. La presente è partecipazione e ringraziamento.

— Torino, 18 maggio 1965.

Una data e un caro nome

COMM.

Adolfo Odisio-Crassi

Vivono nel suo ricordo la moglie e i suoi cari che ne rievocano la memoria con immutato rimpianto nel secondo anniversario. Santa Messa mercoledì 19 maggio, ore 9, Chiesa S. Tommaso via Pietro Micca.

— Torino, 17 maggio 1965.

1864 1965

Eugenia Perron ved. Marca

Mamma proteggi chi dal tuo ricordo vive. S. Messa 19 corr. ore 8,30 Parrocchia San Gaetano.

— Torino, 18 maggio 1965.

RINGRAZIAMENTO

La famiglia nell'impossibilità di farlo singolarmente ringrazia con animo commosso quanti hanno partecipato al suo grande dolore per la scomparsa del caro

Giuseppe Siolatto

— San Mauro, 17 maggio 1965.

Il Consiglio, la Presidenza e la Direzione dell'Ente Provinciale per il Turismo di Torino partecipano al profondo dolore del Consigliere Rag. Piergiorgio Perlo per la scomparsa della Mamma Signora

Marcella Gilberton ved. Perlo

— Torino, 17 maggio 1965.

Il Rotary Club Torino e Piemonte prende viva parte al dolore della famiglia Perlo per la scomparsa della signora

Marcella Gilberton Perlo

moglie del presidente fondatore Comm. Alessandro Perlo.

— Torino, 17 maggio 1965.

L'Associazione Piemontese Agenzie Viaggi partecipa al grave lutto che ha colpito la Signorina Anna Maria ed il Rag. Piergiorgio Perlo per la scomparsa della cara Mamma Signora

Marcella Perlo

— Torino, 17 maggio 1965.

Famiglie partecipano al lutto di Tito e Carla gli amici

Ginetta Apek
Paola Burin
Laverie Destino
Elio Fresia
Nella e Renato Masoero.

Il Circolo Pattinatori Valentino partecipa al dolore del presidente Rag. Perlo per la scomparsa della

Mamma

— Torino, 18 maggio 1965.

Memori dell'amicizia fraterna, confermata nelle ore della persecuzione nazista. Vivi Segre con i figli Bruno, Giorgina e Cinzio piangono la scomparsa della signora

Marcella Gilberton Perlo

gloria di elevati sentimenti e di vasto impegno intellettuale, e sono vicini al figli Anna Maria e Pier Giorgio.

— Torino, 17 maggio 1965.

Prendono parte al dolore della Famiglia Perlo gli amici:

Marilisa Ajazzi
Coniugi Ajgrisa
Cesare Barbero
(Pia Campi)
Paolo Clerici e Famiglie
Vittorio e Adelina da Martino
Carlo e Vincenzo Perra
Franco Cramigni
Piero Marchisio
Valentino Musso
Nicoletta Neri
Renza Panizza
Walter Rampone
Luciana Rigon e Famiglia
Dodo Rolfian
Mario e Luisa Staraci
Franco e Bruna Zanotti.

Partecipano al dolore del fratello amico Sebastiano per la scomparsa della cara Mamma Signora

Angela Bassino

Matilde Arturo Quirighetti
Maria Carlo
Giuseppina Ettore Calcaia
Teresina Stefano Carrato
Angiolina Guido Montaldo.

— Torino, 17 maggio 1965.

Prendono parte al lutto di Sebastiano Bassino per la dipartita della cara

Mamma

gli amici e rispettive famiglie:

Giovanni Borgi
Remo Cavaliere
Michele Rigoletto
Maggiorino Cerrato
Luigi Rosso
Giovanni Tarantonno.

— Torino, 17 maggio 1965.

Gli Amici della Società Bocciofila «La Tesorina» prendono viva parte al lutto dei Soci Sebastiano Bassino, Giacomo Bassino, Michele Sibona e Aldo De Meo per la scomparsa delle congiunte e Signora

Angela Bassino

— Torino, 18 maggio 1965.

Il 14 maggio all'età di 78 anni, munito dei conforti religiosi, è mancato dopo lunghi anni di sofferenza sopportata coraggiosamente e serenamente l'anima buona, mmmmm, di

Attilio Messa

Nel dolore lo ricordano a quanti gli vollero bene la moglie Petronilla Pia, la figlia Margherita ved. Stricklone che lo assistettero amorevolmente fino alla fine, il figlio Angelo con la consorte Grazia Testi e figlia Donatella, cognati, nipoti, cugini. La partecipazione, che serve di ringraziamento, viene data a funerali avvenuti per desiderio della scomparsa. Un sentito ringraziamento al medico curante Dott. Capolino. Ogni eventuale offerta sia devoluta per Sante Messe al Probendario Salesiano di Torre Pellice.

— Torino, 17 maggio 1965.

I Direttori dell'Industria Chimica Moderna prendono viva parte al lutto del loro Tecnico Dott. Angelo Messa.

Il Direttore prof. Enrico Bonacci, l'Aiuto, gli Assistenti e il Personale dell'Istituto di Radiologia dell'Università partecipano al lutto del prof. Giuseppe Matti per la scomparsa della mamma signora

Carolina Berlocchi ved. Matti

— Torino, 16 maggio 1965.

La Famiglia Impallomeni e Atzori partecipano commossa al lutto del Prof. Giuseppe Matti per la perdita della cara

Mamma

— Torino, 17 maggio 1965.

All'alba di ieri dopo vita esemplare più volte duramente provata dal dolore, assistita dal conforto della Fede e dall'affetto dei famigliari si è spenta serenamente la Signora

Cioconda Livoni vedova Cassina

Ne danno il triste annuncio il figlio Arturo, la nuora Dorotea, Fede e Rosa, i nipoti Cassina, Matteo, Guglielmino, Maldonado, Zanetti, Ferigo, Ricci, Battisti, Coelho, Tanzarli, Comandussi e i parenti tutti. I funerali avranno luogo in Palermo oggi alle ore 10, nella Chiesa di S. Domitiano, via Squarcialupo, dove la Salma sarà trasportata muovendo dall'abitazione di via Ammiraglio Cravina, 2/A. Si prega di non inviare fiori ma di ricordare l'Estinta con opere di bene.

— Palermo, 18 maggio 1965.

E' mancato ai suoi cari

Eusebio Ferraris

Ne danno triste annuncio la figlia Noemi, parenti tutti. Funerali oggi ore 10,30 c. S. Maurizio 18. La presente è partecipazione e ringraziamento.

— Torino, 18 maggio 1965.

18 maggio 1945 18 maggio 1965

Vent'anni orsono cadeva per i propri ideali in Strambino

Pierino Olivero

Con immutato affetto i fratelli Vincenzo e Leonardo e rispettive famiglie, ne ricordano il sacrificio a parenti, amici e camerati.

— Biella - Torino, 15 maggio 1965.

I famigliari del compianto

Pietro Pregno

commossi per l'immensa dimostrazione di stima e di affetto tributate al loro caro, ringraziano quanti presero parte al loro dolore.

— Torino, 18 maggio 1965.

RINGRAZIAMENTO

La famiglia Giacone ringrazia commossa quanti si sono uniti al grande dolore per la perdita del caro

Giuseppe Giacone

— Torino, 18 maggio 1965.

UN'AUTO FIAT 500 IN PREMIO

AL GIORNALE **STAMPA SERA** CASELLA POSTALE 599 TORINO

Z 5

Questo tagliando sarà valido se, compilato, perverrà alla sede del giornale entro le ore 14 del giorno 28 maggio '63

QUALI DI QUESTI ARGOMENTI CHE APPAIONO SUL GIORNALE LE INTERESSANO MAGGIORMENTE?

la donna ☐ scienze ☐
motori ☐ letteratura ☐
i giovani ☐ turismo ☐

NOME .....

INDIRIZZO .....

- Partecipate anche voi al « Grande Concorso del Lettore ». Inviate oggi stesso al nostro giornale il tagliando di partecipazione. Compilate a ritagliate la scheda lungo le linee tratteggiate e incollatela su una cartolina postale in modo che il nome del giornale venga a trovarsi in luogo dell'indirizzo. Potete inviare anche più tagliandi della stessa data: uno per cartolina.
- Badate bene che la scheda in cui nome e indirizzo del concorrente non siano chiaramente leggibili e quelle che saranno spedite con altro mezzo che non sia la cartolina postale.
- A Roma, presso la Federazione Italiana Editori Giornali, con la garanzia prevista dalla legge venerdì 26 maggio 1963 verrà estratta la sigla abbinata.
- Sab. 29 maggio il nostro ufficio « Grande Concorso del Lettore », nel salone da « La Stampa », via Roma 80, con la garanzia di legge sorteggerà il nome del fortunato che avrà vinto un'auto Fiat « 500 ».
- Il premio sarà consegnato la domenica successiva.
- Non possono partecipare al concorso i dipendenti della azienda editrice del giornale.

Autorizzazione Ministero Finanze n. 100151 del 23-1-63.

AVVERTENZA

Si fa presente che, come stabilito dal regolamento del « Grande Concorso del Lettore », i tagliandi di partecipazione devono essere spediti al nostro giornale **RICOLLATI ESCLUSIVAMENTE SU CARTOLINA POSTALE.**

I tagliandi inviati con qualsiasi altro mezzo (cartoline, biglietti, lettere, ecc.) vengono annullati.

ANNUNCI ECONOMICI

11 ANNUNZI MATRIMON. L. 180 per parola

(Continua da pag. 16)

TRENTASEIENNE bionda, minuta, simpatica, graziosa, impiegata sposerebbe ott. sia acquista, medico benestante, religioso, massima serietà, veramente intenzionato. Scrivere: « Pubblicità Stampa 7335 — Torino ».

TRENTASEIENNE diplomato, serio, alloggio, sposerebbe signorina veramente seria, massima 30enne. Scrivere: « Pubblicità Stampa 2358 — Torino ». A52363

TRENTASEIENNE piemontese operaio grande industria sposerebbe signorina carina semplice commessa operaia max 34enne. Scrivere: « Pubblicità Stampa 7299 — Torino ».

TRENTATREENNE statura 1.60 meccanico sposerebbe vedova signorina. Scrivere: « Pubblicità Stampa 7213 — Torino ». A51757

TRENTENNE, piemontese, abitante Torino, ottima posizione economica conoscerebbe scopo matrimonio signorina max 25enne, anche nullatenente purchè seria, comprensiva carina. Scrivere: « Pubblicità Stampa 2317 — Torino ». A52462

TRENTENNE 1,78, bella presenza, sportivo, dilettevole, buon impiego, piemontese, priva conoscenze, relazionerebbe scopo matrimonio signorina bella, simpatica, seria, benestante, impiegata, studentessa, anche straniera, max trentenne. Assicurasi serietà, riservatezza. Esigesi amichevoli. Scrivere: « Pubblicità Stampa 7311 — Torino ». A46703

VEDOVA effettuata casa arredata sposerebbe uomo compensivo. Scrivere: « Pubblicità Stampa 7284 — Torino ». A52630

VEDOVA cinquantaduenne pensionata indipendente risposerebbesi con piemontese solido affettuoso. Scrivere: « Pubblicità Stampa 7328 — Torino ». A53107

VEDOVA 43enne bella presenza giovanile con negozio sposerebbe signore benestante. Scrivere: « Pubblicità Stampa 7174 — Torino ».

VEDOVA 60enne piemontese pensionata ex proprietaria azienda presenta buon carattere moralità assoluta, relazionerebbesi, signorile obbligo, risposerebbesi con facoltoso agiatissimo 70-80enne buone sole, ingenuini. Serietà. Scrivere: « Pubblicità Stampa 2405 — Torino ».

VEDOVO pensionato 68 anni casa arredata torinese presenta conoscerebbe vedova pensionata scopo matrimoniale. Scrivere: « Pubblicità Stampa 7288 — Torino ». A52806

VEDOVO sessantenne sano aspetto rappresenta 45-55enne sana robusta abitatrice presenta anche cameriera. Scrivere: « Pubblicità Stampa 2386 — Torino ». A53010

VEDOVO 46enne provinciale, buon carattere, industriale, con figlio 6 anni, residente provincia Milano, posizione economica e sociale elevata, risposerebbesi con signorina bella, veramente affettuosa, amante famiglia, dotata alti sentimenti, massima 32enne. Comunicasi preferibilmente con personali. Scrivere: « Pubblicità Stampa 227 — Milano ». 22444

VEDOVO 56enne operaio pensionato sano piemontese disposto trasferirsi sposerebbe vedova provinciale anche operaia pensionata senza prelese, ragazze madre. Specificare. Scrivere: « Pubblicità Stampa 7243 — Torino ».

VEDOVO 60enne solo pensionato piemontese sposerebbe colta 55-60enne benestante anche provinciale. Scrivere: « Pubblicità Stampa 7378 — Torino ». A53494

VENTICINQUENNE piemontese 1,75 cultura media relazionerebbe scopo matrimonio con seria alta gradevole settentrionale preferibilmente sola. Scrivere: « Pubblicità Stampa 2175 — Torino ». A51004

VENTICINQUENNE torinese veramente intenzionata relazionerebbe scopo matrimonio con signorina residente Torino. Scrivere: « Pubblicità Stampa 2372 — Torino ». A52035

VENTINOVENNE 1,75 torinese ottima posizione sposerebbe signorina presenza anche nullatenente. Scrivere: « Pubblicità Stampa 7253 — Torino ».

VENTISEIENNE impiegata seria attraente simpatica casa priva conoscenze conoscerebbe scopo matrimoniale giovane sano moralità assoluta sentimenti religiosi posizione. Scrivere: « Pubblicità Stampa 7257 — Torino ».

VENTISEIENNE presenza seria alto ottima benestante famiglia priva conoscenze adeguata causa intenso lavoro sposerebbe alto bello presenta buon carattere massima sicura posizione possibilmente medico od avvocato residente Torino. Dettagliare. Assicurasi massima segretezza. Cestinati esigesi anonimi. Scrivere: « Pubblicità Stampa 2429 — Torino ».

VENTISEIENNE torinese, alta 1,65, simatico, impiegata, seriamente intenzionata, sposerebbe settentrionale distinto, adeguate condizioni. Scrivere: « Pubblicità Stampa 2276 — Torino ». A52235

VENTISETTENNE padovano sposerebbe signorina 20-23enne settentrionale cari principi. Scrivere: « Pubblicità Stampa 7159 — Torino ».

VENTISETTENNE veneto 1,65 buon lavoro risparmi auto priva conoscenze sposerebbe semplice brava ragazza. Scrivere: « Pubblicità Stampa 2339 — Torino ». A52714

10 SMARRIMENTI L. 180 per parola

GENEROSA manda a chi riporta bracciale oro smarrito sabato tratto S. Carlo - Bertola - Palestro. Telefonare 541-772. A52598

19 INFORMAZIONI L. 180 per parola

A.A.A. ORGANIZZAZIONE Nuovitalia di Maurizio Emma, indagini per separazioni legali documentate, investigazioni prematrimoniali, informazioni ovunque. Riservatezza assoluta. Pio V 20 Tel. 682-110 - 682-182. C671

A.A. DETECTIVE « Trotex » specializzato settore infedeltà, separazioni legali. Prove documentate. Ovunque inchiesta, sorveglianze, rintracci. Riservatissimo. Nizza 102 - Telefono 633-146. C630

ABBIATE presente istituto quarantennale informazioni private prematrimoniali, assortimenti. Patronati, telefono 876-109. Accademia Albertina 1.

INFORM di Gianni Barbaro, investigazioni industriali, commerciali, private. Testimonianze su infedeltà coniugali. Vittorio Amedeo 21. Telefonare 544-176, 528-091. G721

« TROTER » istituto internazionale investigativo, affidate indagini complesse, informazioni. Tel. 833-148.

21 AUTOMOBILI L. 180 per parola

A.A.A.A.A.A.A. AUTOSALONE Crimea Monzalieri 19 potete acquistare ritirare anticipo autovetture garantite. Occasioni formidabili, prezzi imbattibili. G43

A.A.A.A.A.A. ACQUISTIAMO autovetture. Telefonare 351-495.

A.A.A.A.A. ABBIAMO e acquistiamo qualsiasi automobile, interpellateci. Vigone 44 (piazza Sabotino)

A.A.A.A.A. AUTOVETTURE compro vendo cambio rateizzo. Siracusa 159. Telefono 351-496. G61

A.A.A.A.A. SENZA anticipo consegniamo seriamente proposta pagamento con comode quote mensili, scegliendo nel vastissimo assortimento auto occasioni ogni marca e tipo. Automobili selezionate, ricondizionate, collaudate con rivoluzionaria forma garanzia sin'ora mai attuata, complete mano d'opera e ricambi. Permute con qualsiasi autoveicolo. Aperture anche mattinate festive. Ford Atlantic, via Barletta 133 (S. Rita). G775

A.A.A. ACQUISTIAMO contanti superutilitarie, vendiamo, permutiamo, rateizziamo. Sborgia 37 angolo Chieri. Salute. Q286

A.A.A. NSU Prinz gloietto dalla meccanica indenne compra a vostra disposizione, provvista, vendita sistema Compass senza cambiali. Concessionaria corso Ferrucci 80. Consegna rapida. Q13

A.A.A. OCCASIONISSIME Fiat, Lancia, Alfa Romeo, NSU vendiamo permutiamo. Vigone 44 (piazza Sabotino). Q13

ABBIAMO con minimo anticipo qualsiasi tipo di vettura sia nuova che d'occasione Fiat, Lancia, Alfa Romeo. C. G. Cesare 24. G672

GIULIETTA 56 grigio metallizzato bellissima vende privatamente. Telefonare 380-841. A53423

GIULIETTA 1961-1962, Opel Cadett 1964 occasione, corso Siracusa 158. G62

GRU idrauliche Mac per autocarri e trattori, 9, 10,20,30 qt. pratiche, economiche, munite accessori per molteplici lavori, garanzia 12 mesi. Pallavicino, Francia 21, Tel. 753-989.

JAGUAR berlina unico proprietario, perfetta, vendesi. Telefonare ore serali 682-915, Torino. A51351

LANCIA Aurelia 2500 G.T. 1958 unico proprietario perfetta privato vende. Telefonare 726-057.

MERCEDES 220 bellissima vendo conto cliente. Tel. 883-838.

MILLECENTO 1963, ottima condizioni, 530.000 non trattabili. Telefonare 665-725 ore 9-13.

MONCALIERI 19 vicinanze Gran Madre, vasto assortimento autoveicoli permuta rateazioni. G62

NUOVA BMW 1800 lusso privato su strada 1.850.000, cambi rateazioni 24 mesi senza cambiali, massima assistenza. Rubeo, Gluria 54, Unione Sovietica 187. O3

OCCASIONE diversi tipi camioncini furgoni multipla giardiniere panoramiche 4 stagioni belvedere qualunque condizione vendiamo. Vigone 44.

PRIVATAMENTE vendo 600 [illegible] condizionati, 10.000 km lire 225.000. Telefonare 251-381. G748

OCCASIONE vendo camioncino Fiat 615 N1 cassone Pistoe prolungato, altro normale. 1100 T 11 quintali portata. Telefonare 693-832.

OCCASIONE d'oro troverete all'autosalone più conosciuto per la sua organizzazione vendita, auto ogni tipo permuta garanzia 8 mesi ricordate via Vigone 44. G13

OCCASIONISSIMA causa soperie vendo furgone 500 Suzzara, luglio 1964 accessoriato, pochissimo bellissimo, eventuali sopraddetti. Telefonare 323-913. G308

OCCASIONISSIMA! MOLTISSIME 1100, 600, 500, FAMILIARI, MULTIPLE, GIARDINIETTE, TOPOLINI, 1400, APPIA, GIULIETTE, DAUPHINE, GARANZIA, PERMUTE, RATEAZIONI. VIGONE 44. G758

OM Succursale Francia, 21, telefono 753-988, vende Tigrotti, Leoncini, 615 tutti i tipi, Leoncino furgone, Lupetto allungato, Tigrotto lungo 40 qt., Fiat 650 ecc. G326

OMAGGIO un frigorifero prenotando Rondine Einaudi (unica con frani elettrici) entro 31 maggio, rateizzabili Sara da 23.000 mensili. Concessionario Corsolo, Giulio Cesare 157, Tel. 851-135. G687

PEUGEOT 404 NUOVI PREZZI 1.480.000. CONCESSIONARIO DALDOSA, VIA BOLOGNA 80.

PRIVATAMENTE vende 600 1959, 200.000. Telefonare 293-533 ore ufficio. G748

PRIVATI! Al salone dell'usato, corso Grosseto 55, telefono 293-992, troverete con minimo anticipo autovetture garantite sei mesi.

PRIVATO vende a privato 850 annuale grigia. Telefonare 681-438 pomeriggio. A47983

PRIVATI! Autorimessa conto clienti vende con garanzia rateizzando 500, 600, 1100 da 180.000 a 490.000. Sborgia 37 angolo Chieri Salute. G308

PRIVATO vende bellissima 500, 3 800 visibili via Ormea 23 bis. Moretti. G333

PRIVATO vende Giulietta sprint inserta nuovo a 900. Telef. 327-530.

PRIVATO vende OM Lupetto fine 1960 cassone con centina a imperiale in ottimo ordine. Telefonare pomeriggio 202-726. A48640

PRIVATO vende ottima Appia II serie 350.000. Tel. 544-581, 874-351.

PRIVATO vende privato 1100 1955 bellissima, facilitazioni, Tel. 753-103.

PRIVATO vende privato 500 D 1964 bellissima facilitazioni. Telefonare 753-103. G298

PRIVATO vende R 8 anni 2 miglior offerente Telefonare 546-719.

PRIVATO vende 500 fine '60, 11.000 km. Telefonare 380-089, 379-168. 23935

PRIVATO vende 500D bellissima vettura come nuova occasionissima. Telefonare 790-438. G355

PRIVATO vende 500 D, 6 mesi, colore beige. Telefonare 799-693.

PRIVATO vende 1100 lusso '60 20.000 km. ottimo. Tel. 389-524.

PRIVATO vende 1100 H 1960 code rondine 420.000. Telef. 694-354.

RATEALMENTE 1100 D '63 530.000 1100 350.000, 600 D 290.000, Dauphine quadrimarce 250.000. Vasto assortimento. Tel. 850-805.

RATEALMENTE 500, 600, 1100, 1300, Giulietta, Appia, 1400 B, Dauphine, Topolino C, visto automaticamente, visitateci Corso Corsica 6 (Nuovi Mercati). G308

RATEAZIONI sovvenzioni auto Sicfal, via della Rocca 2, ore 9,30-11,30 feriali. G156

ROULOTTES Chassis finali elettrici americani, rateazioni Sara de 23.000 mensili. Concessionario Covolo, Giulio Cesare 157. Telef. 851-135.

ROULOTTES Grazia Ollenlade nuovissima 840.000. Arieccezione, attrezzata silenziatissima 120 chilometri ora dimostrabili. Tel. 567-480.

SACAUTO commissionaria Fiat-Savoia corso Racconigi 141, tel. 332-727. Mostra mercato autoveicoli occasione. Ottime condizioni di prezzo e pagamento. G90

SCOOTERISTI - ALL'AUTOAGENZIA TROVERETE LA VETTURA IN CAMBIO DEL VOSTRO SCOOTER RATEANDO LA DIFFERENZA. GIACOSA 28. G236

SEICENTO fine '62 bellissima vende. Telefonare 681-760 ore 19,30.

SENZA anticipo, assumendo 24 mesi, vendiamo recenti Fiat 500, 600, 1100, 1500, Volkswagen 1200-1500, R4L. Autorimesse Tripoli 153.

SERVIZIO Citroen vetture controllate 1963: ID 19 - DS 19 selezionate e garantite a partire da L. 550.000 vende Citroen, via Zumaglia 29 (Piazza Rivoli). Tel. 756-282.

SIMCA concessionario Locusta, Pacchiera 342, vendite, rateazioni, permute. Telefonare 786-881.

SICA Commissionaria Fiat-Savoia, via Nizza 30, telefono 832-662/3 esposizione permanente del veicolo usato. Tutti i tipi, cambi, rateazioni, pronta assistenza. G146

SIMCA 1960 GL bellissima unica proprietario vende ottime condizioni. Tel. 700-436. G355

SPIDER Giulietta bianca fine 1960 vendo 600.000. Telefonare 655-859.

SPIDER Giulietta 1300 am. 33.000 perfetta vende permuto. Tel. 793-358

SPIDER 1600 S bianca ottime state privato vende. Telef. ufficio 510-765.

SPIDER 1600 S, Opel Kadett, Austin A 40, vastissimo assortimento. Corso Siracusa 158. G81

TRIUMPH TR 4 perfetto vendo permuto rateizzo. Cavalieri, corso Turati 37. G90

UNICO proprietario vende Fiat 1600 spider km. 14.000. Tortarolli 4.

UNICO proprietario vende « Chevi Gran Luce » carrozzata Vignale. Telefonare 796-132. A53412

VASTISSIMO ASSORTIMENTO AUTOVETTURE INDUSTRIALI SELEZIONATE, GARANZIA, SCOFIT. CORSO DUCA ABRUZZI 6 BIS.

VENDESI 500 grigio chiaro semestrale. Telefonare 328-724 ore pasti.

VENDESI 500 D mesi sette. Telefonare 672-126. A49303

VENDESI 500 150 mila Apple II e III, 2100 nero 300 mila, Autorimesse via Cavour 42 E.

VENDO Apple 2ª serie nuove, Simca 1000 nuova, 103 familiare 1962. Cigna 2, Rivarli. G855

VENDO causa partenza Fiat 1500 nuovo tipo, Tel. 510-462.

VENDO 500 '63 quattro 600 '56 '58 Via Brandizzo 47.

VENDO 1300 unico proprietario '62 L. 600.000, Telefonare 642-464.

VENDO 1500 Fiat semestrale e 850 Fiat semestrale, Telef. 327-138.

VISITATE vasta esposizione auto antiche multimarche festive. Corso Moncalieri 18. G82

VOLKSWAGEN Concessionario Fatorino carrozzeria specializzata preparati concorrenziali. Sostituzione parabrezzi antiabbagliamento verniciati L. 16.900, posteriori 13.500, Sebastopoli 227, Tel. 362-060. G916

VOLKSWAGEN, Officina autorizzata, assistenza, ricambi, prenotazione tutti tipi, usato con garanzia. Rinaldi, corso Francia 262. G736

VOLKSWAGEN 1500 S, come nuova vendesi, Telefonare 852-051.

500 giardiniera semestrale vastissimo assortimento Fiat corso Siracusa 158 angolo corso Dibossano 244.

500, 500, 600 qualsiasi tipo qualsiasi prezzo. Corso Moncalieri 19.

500, 600, 1100, 1300, 1500, Familiari, Giulietta, R 8, R 4, Simca, Bianchine, Triumph, Dauphine, Topolino, Romeo lunetta, MV lusso, 600 furgone, Renault furgone, 1100 furgone, Campagnola, Cavalieri, corso Turati 37, telefono 567-651.

600 Vietti completamente revisionata a nuovo, garantita vende cambio rateizz, corso Corsica 6.

850 semestrali assortimento, tutte selezionate. Garanzia, Scofit, corso Duca Abruzzi 6 bis. G580

2300 coupé, Giulietta sprint, 1300 ultimo modello, 1100 D, Prinz, BMW, diverse 600, 500, Bianchine panoramica, Tel. 380-800. G737

150.000 bella 600 vende meccanico, revisionata meccanicamente, garantita. Telefonare 792-297. A53656

230.000 Consul 1700 gas liquido. Telefonare 822-180. A52982

CICLI MOTO SPORT L. 180 per parola

CAUSA sopraluogo vendo Vespa G.S. come nuova. Telefonare 553-749.

CHRIS-CRAFT 26 Cavalier Future come nuovo, accessoriatissimo vendesi. Telefonare 582-318. A50847

DA Covolo c'è tutto per la Lambretta. Corso S. Maurizio 29. Telefono 670-988. G625

GILERA moto ricambi, massima assistenza, rateazioni, Merlo, Boucheron 18 (Piazza Statuto). G961

LAMBRETTA senza anticipo lunghe rateazioni, procuriamo patente. Pasquero, Principe Amedeo 11.

MOTOFURGONCINI Vespa rateazioni cambi occasioni. Tosa, corso Regina 61. Tel. 81-144. G200

OCCASIONI 48 NSU Victoria, 125 Lambretta Beta Maserati, 175 NSU Gilera Motobi, 150 Barneo, 200 Mondial, 250 NSU, facilitazioni. Benefona 2. G310

PRIMAVERA in Vespa, minimi anticipi, rateazioni da 4300 mensili. Covolo, Giulio Cesare 157. Telefono 851-135. G967

VESPA - Ape servizio vendita, assistenza, rateazioni. Merlo, Boucheron 18 (p. Statuto). G961

20 ANNUNCI VARI L. 180 per parola

A.A. SVUOTIAMO cantine, solai acquistando rottami, cose varie. Telefonare 461-674. G873

A. ACQUISTA: anticaglie, oggetti, mezzi varia, rimanenze locali. Telefono 732-264, 237-645.

A. BONELLINO cantine locali acquistando rottami, oggetti vari. Telefonare 483-137, 485-440.

A. TUTTE macchine cucire applicazioni mobiletti, riparazioni. Canavese, Re Umberto 11. Tel. 518-977.

A 10.500 in più scaffali metallici componibili per cantine uffici magazzeni. Marco Polo 19.

A 11.000 smilitarizzate porte scorrevoli pieghevoli soffietto. Corso Regio Parco 18.

ACQUISTO per mia collezione vecchie cartoline illustrate commemorative, sportive, militari, ecc. Telefonare 720-786, oppure scrivere: « Pubblicità Stampa 2411 — Torino ».

AFFARONE svendo bellissima camera letto palissandro 175.000, cucina formica 75.000. Tel. 882-396.

ALL'ENTE Aste Liquidazioni, Cigna 17, occasioni formidabili, acquisto, vendita mobili, nuovi, usati ogni stile, articoli vari arredamento.

AMEUBLEMENTS stile antico troverete vasto assortimento inabituali stili diversi, specchiere, lampadari, porcellane, cristallerie, Nicolardi, corso Vittorio Emanuele 74 angolo Re Umberto. G328

ARMADI, guardarobe laccate e normali, camere letto, Fratelli Crapelli, fabbricanti specializzati, Passalacqua 5, telefono 521-918.

ARREDATEVI Casa del Mobile, casa del risparmio, assortimento imponente in ogni stile. Facilitazioni. Via Bogino 4, Torino. G167

ATTENZIONE! Matrimoniali 95.000, cucine 38.000. Principe Amedeo 11, Lagrange 29 (centro). G955

FRANCOBOLLI occasioni compravendita chiedere listino: Sagueblan, XX Settembre 69. A37705

MOBILI Canto tutto e consigli prezzi di fabbrica lunghe rateazioni. Visitate esposizione Sant'Anselmo 1.

MOBILI « Casabella », vasta esposizione garanzia, lunghe rateazioni, stile mobili usati. Via Garibaldi 4, telefono 521-107. G2993

MOBILIFICIO S. Gaetano mostra armadioni, camere signorili, cucine, salotti, Principe 280, Juglaris 74, Rollo Porta 161. G100

MOBILIFICIO ritiro commercio svende grandioso assortimento mobili prezzi sbalorditivi. Piazza Vittorio 3.

MOSTRA coll'armeggiatore venezioni, svedesi, comuni. Francia 280, Juglaris 74, Regio Parco 161.

OCCASIONI alcove, tappezzeri, elettrodomestici, radio, tv, a prezzi inferiori al 60% del loro valore. Visitate la sala delle occasioni dell'elettrica, via Pomba 19. G49

OPERAZIONE antisconguinture. Vendita diretta dalla fabbrica ai consumatori al puro costo di produzione: ponchetta L. 19.500; sola trasformabile a letto da L. 35.000; sola a letto pronto con materasso da L. 52.000; pelà matrimoniali con materassi da L. 68.000; materassi elastici L. 5000; materassi e molle L. 11.900. Via Giolitti 6, (ricevuto 528-574 G847

PIANOFORTI occasioni, marche primarie vendo, compro Comollo, Po 20, Telefonare 882-798.

PRIVATO vende cuccioli pastore tedesco razza pura lacrilli. Telefono 689-826. A53385

PRIVATO vende setter irlandese sei mesi lacrilto. Tel. ore pasti 522-864.

RISPARMIERETE acquistando mobili, salotti direttamente da fabbricanti in Brianza. Telefono 210-715.

SEDIE tipo commerciabilissime svantaggiosamente tavoli pieghevoli cavalletti occasione da circolo sportivo. Telefonare 697-814. A53642

SGOMBERO cantine solai acquistando rottami, mobili usati, varia, telefono 677-230. A50759

TECNIGRAFO 150x100 vendo. Telefonare 660-325. A50484

TELEMARKET, SUPERMERCATO TELEVISORI, ELETTRODOMESTICI, SCONTI, RATEAZIONI, VIA DE SANCTIS 61, TEL. 798-096.

TELEVISORI migliori marche 1965 da 85.000 a 130.000. Assistenza, garanzia. Telefonare 878-322.

TELEVISORI 23" modelli 65, 3 anni garanzia, lire 85.000. Telefonare 877-032 52-501 243-439.

VISITATE esposizione permanente fabbrica poltrone Reglne, cavalcavia corso Francia, telefono 784-075. Salotti armadioni, mobili svedesi, materasso brevettato Regina.

Sopra: testa di pistone, dopo 615 ore di esercizio gravoso del motore alimentato con benzina contenente additivi convenzionali. Sotto: testa di pistone dello stesso tipo, dopo eguale prova condotta su identico motore alimentato con benzina AGIP al B.T.Car (prove LIBRA 889135 e 889135 bis)

LE BENZINE AGIP

con

b.t.Car

garantiscono: candele, valvole, camere di scoppio, carburatori sempre puliti; potenza intera del motore soprattutto nelle accelerazioni; combustione totale del carburante; economia di esercizio.

B.T. CAR, unico additivo privo di fosforo contro le accensioni mancate ed irregolari del motore, esalta le proprietà di

SUPERCORTEMAGGIORE

la potente benzina italiana